Vorarlberg
unser Land

2019

Natürliche Bevölkerungsbewegung 2018

Die Natürliche Bevölkerungsbewegung
im Jahr 2018

Amt der Vorarlberger Landesregierung
Landesstelle für Statistik

Vorarlberg
unser Land

Herausgeber und Hersteller
Amt der Vorarlberger Landesregierung
Landesstelle für Statistik
Römerstraße 15
A-6901 Bregenz
Internet: www.vorarlberg.at
E-Mail: statistik@vorarlberg.at
Telefon: +43(0)5574/511-20155 bzw. 20157
Telefax: +43(0)5574/511-920197

Redaktion
DI Egon Rücker

Inhalt
Ing. Dieter Amann
Telefon: +43(0)5574/511-20159
E-Mail: dieter.amann@vorarlberg.at

Bregenz, August 2019

DIE NATÜRLICHE BEVÖLKERUNGSBEWEGUNG IM JAHR 2018

INHALTSVERZEICHNIS

		Seite
1	**TEXTTEIL**	**7**
1.1	Allgemeines	7
1.2	Ergebnisse	7
1.3	Erläuterungen	12
1.4	Natürliche Bevölkerungsbewegung seit 1871 in Vorarlberg	15
1.5	Natürliche Bevölkerungsbewegung seit 1871, pro 1.000 polizeilich gemeldete Einwohner	16
1.6	Entwicklung der Geburten-, Sterbe- und Heiratsziffern in Vorarlberg (Grafik)	17
1.7	Geburten-, Sterbe- und Heiratsziffern nach Bundesländern (Grafik)	18
2	**LEBENDGEBORENE**	**19**
2.1	Entwicklung der Lebendgeborenen in Vorarlberg, 1950 bis 2018	19
2.2	Lebendgeborene nach Bundesländern, 2014 bis 2018	20
2.3	Geburtenziffer nach Bundesländern, 2014 bis 2018 (Promillesätze)	20
2.4	Geburtenziffern im internationalen Vergleich im Jahr 2017	21
2.5	Geburtenüberschüsse bzw. -abgänge nach Bundesländern, 2014 bis 2018 (Promillesätze)	21
2.6	Lebendgeborene nach Regionen im Jahr 2018	21
2.7	Lebendgeborene nach dem Wohnort der Mutter im Jahr 2018	22
2.8	Entwicklung der Geschlechterrelation der Lebendgeborenen, 1950 bis 2018	25
2.9	Geschlecht der Lebendgeborenen nach Verwaltungsbezirken im Jahr 2018	25
2.10	Legitimität der Lebendgeborenen, 1950 bis 2018	26
2.11	Mehrlingsgeburten im Jahr 2018	27
2.12	Alter der Kindesmütter im Jahr 2018	27
2.13	Alter der Mütter Lebendgeborener nach Altersgruppen und Durchschnittsalter seit 1996	28
2.14	Alter der Eltern der ehelich Lebendgeborenen im Jahr 2018	29
2.15	Lebendgeburtenfolge nach der Ehedauer der Eltern im Jahr 2018	30
2.16	Lebendgeburtenfolge ehelicher Geburten nach dem Alter der Mutter im Jahr 2018	30
2.17	Geburtenrang Lebendgeborener nach der Lebendgeburtenfolge, 2013 bis 2018 - Häufigkeiten	31
2.18	Geburtenrang Lebendgeborener, 2013 bis 2018 - In Prozent	32
2.19	Im ersten Jahr Lebendgeborene nach der Ehedauer im Jahr 2018	33
2.20	Entwicklung der Lebendgeborenen nach der Staatsbürgerschaft des Kindes 2004 - 2018	33
2.21	Staatsangehörigkeit der Kinder im Jahr 2018	34
2.22	Lebendgeborene nach dem Religionsbekenntnis der Mutter	35
2.23	Lebendgeborene nach dem Religionsbekenntnis des Vaters	36
2.24	Fertilität und Reproduktion in Vorarlberg seit 1967	37
2.25	Anstalts- und Nichtanstaltsgeburten im Jahr 2018	38
2.26	Geburtsverlauf der Lebendgeborenen	38
2.27	Lebendgeborene nach dem Geburtsmonat im Jahr 2018	39
3	**STERBEFÄLLE**	**40**
3.1	Entwicklung der Sterblichkeit in Vorarlberg, 1950 bis 2018	40
3.2	Sterbefälle nach Bundesländern, 2014 bis 2018	41

3.3 Sterbeziffern nach Bundesländern, 2014 bis 2018 (Promillesätze) 41
3.4 Sterbefälle nach dem Geschlecht und dem Wohnort der Gestorbenen im Jahr 2018 42
3.5 Sterbeziffern im internationalen Vergleich im Jahr 2017 45
3.6 Sterbefälle nach Regionen und Geschlecht im Jahr 2018 45
3.7 Sterbefälle nach Sterbemonaten und Verwaltungsbezirken im Jahr 2018 45
3.8 Sterbefälle nach Geschlecht und Verwaltungsbezirken im Jahr 2018 46
3.9 Sterbefälle nach Alter und Geschlecht im Jahr 2018 46
3.10 Sterbefälle nach Familienstand und Geschlecht im Jahr 2018 46
3.11 Altersunterschiede zwischen gestorbenem und überlebendem Ehepartner im Jahr 2018 47
3.12 Gestorbene nach dem Ort des Todes in den Jahren 2008 bis 2018 47
3.13 Überlebende Ehepartner nach dem Alter der Gestorbenen im Jahr 2018 48
3.14 Sterbefälle nach Staatsangehörigkeit und Geschlecht im Jahr 2018 48
3.15 Sterbefälle nach Todesursachen und Alter im Jahr 2018 49

4 TOTGEBORENE UND SÄUGLINGSSTERBLICHKEIT 51
4.1 Entwicklung der Totgeborenen von 1950 bis 2018 51
4.2 Totgeborene nach Monaten und Verwaltungsbezirken im Jahr 2018 52
4.3 Totgeborene nach dem Alter der Mutter im Jahr 2018 52
4.4 Entwicklung der Säuglingssterblichkeit von 1950 bis 2018 53
4.5 Säuglingssterblichkeitsziffern im internationalen Vergleich im Jahr 2016 54
4.6 Säuglingssterblichkeit nach Bundesländern (Promillesätze) in den Jahren 2013 bis 2018 54
4.7 Entwicklung der neonatalen, postneonatalen und perinatalen Sterblichkeit (Promillesätze) von 1970 bis 2018 55
4.8 Gestorbene Säuglinge nach dem Alter und Geschlecht im Jahr 2018 55
4.9 Gestorbene Säuglinge nach Todesursachen und Alter im Jahr 2018 56

5 EHESCHLIEßUNGEN 57
5.1 Entwicklung der Eheschließungen in Vorarlberg, 1950 bis 2018 57
5.2 Heiratsziffern im internationalen Vergleich im Jahr 2016 58
5.3 Heiratsziffern nach Bundesländern, 2014 bis 2018 58
5.4 Eingetragene Partnerschaften in Vorarlberg 58
5.5 Eheschließungen nach Wohnortkriterien im Jahr 2018 59
5.6 Alter der Brautleute im Jahr 2018 62
5.7 Mittleres (Median) Heiratsalter, 1975 bis 2018 63
5.8 Mittelwerte der Altersdifferenz der Heiratenden nach dem Alter des Bräutigams (Bräutigam ist … Jahre älter als die Braut) im Jahr 2018 63
5.9 Altersunterschied der Brautleute im Jahr 2018 64
5.10 Staatsangehörigkeit der Brautleute im Jahr 2018 65
5.11 Religionsbekenntnis der Brautleute im Jahr 2018 66
5.12 Bisheriger Familienstand der Brautleute im Jahr 2018 66
5.13 Erst-Ehen, 1985 bis 2018 67
5.14 Eheschließungen nach dem Eheschließungsmonat und Verwaltungsbezirken im Jahr 2018 67
5.15 Begründungen eingetragener Partnerschaften im Jahre 2018 68

6 EHELÖSUNGEN 69
6.1 Ehelösungen, 1996 bis 2018 69
6.2 Eheschließungen und Ehelösungen nach Bundesländern im Jahr 2018 69
6.3 Scheidungsalter der Ehegatten im Jahr 2018 70
6.4 Ehescheidungen nach dem Altersunterschied der Ehegatten im Jahr 2018 70
6.5 Ehescheidungen nach der Ehedauer im Jahr 2018 70
6.6 Ehescheidungen nach der Zahl der Kinder unter 14 Jahren im Jahr 2018 71
6.7 Kinder unter 14 Jahren aus geschiedenen Ehen im Jahr 2018 71
6.8 Scheidungsziffern nach Bundesländern, 2013 bis 2018 (Ehescheidungen auf 1.000 EW.) 71
6.9 Scheidungsziffern im internationalen Vergleich im Jahr 2016 72
6.10 Auflösungen eingetragener Partnerschaften im Jahr 2018 72
6.11 Scheidungen ab 1956 absolut und auf 1.000 Einwohner 72

1 NATÜRLICHE BEVÖLKERUNGSBEWEGUNG IM JAHR 2018

1.1 ALLGEMEINES

In der Statistik zur natürlichen Bevölkerungsbewegung werden sowohl aktuelle als auch historische Daten über Geburten, Sterbefälle, Eheschließungen, Ehelösungen und Auflösung gleichgeschlechtlicher Partnerschaften in Vorarlberg und in anderen Bundesländern präsentiert. Im Berichtsjahr 2015 wurden die Daten erstmals aus dem Personenstandsregister durch die Statistik Austria ermittelt, was in gewisser Weise auch einen Zeitreihenbruch bedeutet.

Zur Ermittlung der Geburten-, Sterbe-, Eheschließungs- bzw. Scheidungsziffern wurde für Vorarlberg der durchschnittliche Bevölkerungsstand nach der Verwaltungszählung, bei den übrigen Bundesländern aus dem Zentralen Melderegister ermittelt.

Übersicht der natürlichen Bevölkerungsbewegung im 5-Jahresvergleich

Jahr	Lebendgeborene [abs.]	Sterbefälle [abs.]	Eheschließungen [abs.]	Ehescheidungen [abs.]
1995	4.643	2.407	1.798	787
2000	3.897	2.406	1.620	849
2005	3.982	2.446	1.520	769
2010	3.853	2.601	1.629	808
2015	4.092	2.970	2.261	664
2018	4.321	3.100	2.250	724

Ab 2015 Datenermittlung aus dem Personenstandsregister

1.2 ERGEBNISSE

Die Wohnbevölkerung Vorarlbergs hat im Jahr 2018 um 2.474 Personen zugenommen. Zum Jahresende 2017 hatten 392.538 Personen einen Hauptwohnsitz in einer der Vorarlberger Gemeinden gemeldet, am 31. Dezember 2018 waren es 395.012. Die Zunahme gesamt liegt um 494 niedriger als jene des Jahres 2017. Die Veränderung der Einwohnerzahl im Jahr 2018 erfolgte zu rund 50% aus dem Geburtenüberschuss und zu 50% aus einem errechneten positiven Wanderungssaldo von 1.253 Personen. In diesem Jahr wurden in Vorarlberg 4.321 Kinder lebendgeboren, 3.100 Personen sind gestorben. Das ergibt einen Geburtenüberschuss von 1.221 Lebendgeborenen. Gegenüber 2017 stieg dieser um 53 Personen. Der errechnete Wanderungssaldo betrug plus 399 im Jahr 2012, +1.550 im Jahr 2013, +1.999 im Jahr 2014, +4.230 im Jahr 2015, +3.196 im Jahr 2016, +1.800 im Jahr 2017 und +1.253 im Jahr 2018. So erfreulich der positive Geburtenüberschuss ist, schreitet die Alterung der Vorarlberger Bevölkerung auch voran. Im 10-Jahresvergleich zeigt sich eine Bevölkerungszunahme von rund 27.000 Personen. Betrug der Anteil der 0- unter 15-Jährigen im Jahr 2008 noch 17,4%, der Anteil der 15- bis unter 35-Jährigen 26,6%, der Anteil der 35- bis unter 60-Jährigen 36,3% und die über 60-Jährigen anteilsmäßig 19,8% an der Gesamtbevölkerung, so verringerten sich die Anteile in denselben Altersgruppen im Jahresdurchschnitt 2018 auf 16,0%, 24,9% bzw. 36,2% und vermehrten sich auf 22,9%. In Zahlen ausgedrückt verringerte sich die Zahl der Kinder und Jugendlichen (0- unter 15 Jahre) von 2008 bis 2018 um 931 Personen und stieg im Altersbereich 15 bis unter 35 Jahre um 658 Personen. Bei den 35- bis unter 60-Jährigen erhöhte sich die Bevölkerungszahl um ca. 9.300 und bei den über 60-Jährigen um rund 17.600 Personen.

Dennoch steht im Berichtsjahr 2018 Vorarlberg im Bundesländervergleich wiederum an erster Stelle mit dem relativ höchsten Geburtenüberschuss und bei der Geburtenziffer. Die Zahl der Lebendgeborenen von 4.321 ist gegenüber dem vorangegangen Jahr leicht gestiegen (+40). Bei den unehelich geborenen Kindern ist ein leichter Rückgang gegenüber dem Vorjahr zu beobachten (-8). Im Vergleich zum Jahr 1980 hat sich die Zahl fast verdreifacht, gegenüber 1990 um fast 2,5-facht,

gegenüber 2000 um 1,7-facht und gegenüber 2010 um 20% erhöht. In denselben Jahren betrug die Unehelichenquote gerundet 12%, 14%, 25% und 35%. Im Berichtsjahr 2018 beträgt sie 37,6 Prozent.

Die Zahl der Gestorbenen von 3.100 liegt um 13 unter dem Vorjahreswert. Die Sterbeziffer beträgt 7,9 auf 1.000 Einwohner. Im Bundesländervergleich (siehe Erläuterung „Bevölkerung“) weist die Sterbeziffer Vorarlbergs die niedrigste Rate auf. Im Österreichdurchschnitt beträgt sie 9,5. Beim Geschlechtervergleich sterben derzeit 48,9% Männer und 51,1% Frauen. Die Bevölkerungszusammensetzung der über 60-Jährigen weist einen Frauenanteil von rund 55% auf.

Durch kleine Fallzahlen bei den Totgeborenen sind jährlich starke Schwankungen möglich. Im 30-jährigen Durchschnitt errechnen sich rund 14 gemeldete Totgeburten pro Jahr. Im Berichtsjahr 2018 waren 9 Totgeburten zu verzeichnen. Im Jahr 2018 wurden ebenfalls 9 im ersten Lebensjahr gestorbene Säuglinge gemeldet.

Die im Jahr 2018 aus dem Personenstandsregister ermittelte Zahl der Eheschließungen beträgt 2.250. Übergeordnetes Kriterium ist der gemeinsame Wohnort. Dann erfolgt die Zuordnung nach dem Wohnort des Mannes in Vorarlberg. Ist dieser im Ausland, wird der Wohnort der Frau in Vorarlberg herangezogen. Die Heiratsziffer fällt gering auf 5,7 Promille. Vorarlberg rangiert bei den Eheschließungen im Bundesländervergleich an erster Stelle. Der Österreichschnitt beträgt 5,1 Promille.

Durchschnitts- und Medianalter in Jahren der Brautleute nach dem Familienstand vor der Ehe im Jahr 2018

		Gesamt	vorheriger Familienstand		
		[Alter]	ledig [Alter]	verwitwet [Alter]	geschieden [Alter]
Braut	Durchschnittsalter	34,4	31,4	51,3	46,9
	Median	31,9	30,2	49,2	48,1
	jüngste Braut	17,3	17,3	33,7	22,1
	älteste Braut	82,3	67,0	71,8	82,3
Bräutigam	Durchschnittsalter	37,4	50,4	33,9	65,1
	Median	34,4	51,5	32,4	64,6
	jüngster Bräutigam	18,8	23,7	18,8	44,5
	ältester Bräutigam	86,8	80,3	80,0	86,8

Eingetragene Partnerschaften:

Das Eingetragene Partnerschafts-Gesetz – EPG eröffnet gleichgeschlechtlichen Paaren seit dem 1.1.2010 die Möglichkeit einer Eintragung ihrer Partnerschaft bei den Bezirksverwaltungsbehörden. Mit der Begründung einer solchen Partnerschaft gehen gleichgeschlechtliche Paare eine Lebensgemeinschaft auf Dauer mit gegenseitigen Rechten und Pflichten ein. Voraussetzungen dafür sind, dass zwei Personen gleichen Geschlechts volljährig und geschäftsfähig sind, keine aufrechte Ehe oder keine aufrechte eingetragene Partnerschaft und keine Verwandtschaft in gerader oder seitlicher Linie besteht. In weiterer Folge regelt das EPG auch die Auflösung eingetragener Partnerschaften durch eine gerichtliche Auflösungsentscheidung.

Eingetragene Partnerschaften in Vorarlberg (mit Hauptwohnsitz des 1. EP in Vorarlberg)

Jahr	Gesamt	Geschlecht der Partner	
		männlich	weiblich
	[abs.]	[abs.]	[abs.]
2010	12	4	8
2011	3	1	2
2012	7	5	2
2013	15	4	11
2014	9	7	2
2015	10	7	3
2016	16	8	8
2017	13	6	7
2018	22	14	8

Bei den Ehescheidungen ist die Zahl gegenüber dem Vorjahr leicht angestiegen (von 714 auf 724). Auf insgesamt 1.995 Ehelösungen entfallen 1.269 durch Tod, 724 durch Scheidung, zwei durch Nichtigkeitserklärung. Der Anteil der Scheidungen auf alle Ehelösungen beträgt 36,3 Prozent, die Gesamtscheidungsrate beträgt 41,9 Prozent. Von den Scheidungen sind 480 Kinder bis unter 14 Jahre betroffen. Davon entfallen 152 im Alter bis unter 6 Jahre, 173 Kinder von 6 bis unter 10 Jahre und 155 Kinder von 10 bis unter 14 Jahre.

Das Durchschnittsalter des geschiedenen Mannes beträgt 46 Jahre und das Alter des ältesten geschiedenen Mannes 82 Jahre. Bei der geschiedenen Frau beträgt das Durchschnittsalter 42 Jahre und das Höchstalter zum Zeitpunkt der Scheidung 81 Jahre.

Kennziffern der natürlichen Bevölkerungsbewegung im 5-Jahresvergleich

	1998	2003	2008	2013	2018
	[‰]	[‰]	[‰]	[‰]	[‰]
Geburtenziffer	12,1	10,6	10,3	10,0	11,0
Sterbeziffer	7,2	7,2	6,8	7,5	7,9
Heiratsziffer	4,7	4,1	4,3	4,1	5,7
Scheidungsziffer	2,4	2,4	2,2	1,8	1,8

Kennziffern zur natürlichen Bevölkerungsbewegung in Vorarlberg pro 1.000 Einwohner

Lebendgeborene

Im Jahr 2018 wurden in Vorarlberg 4.321 Kinder lebend geboren. Das sind um 40 Kinder mehr als im Vorjahr. Die Geburtenziffer betrug im Jahr 2016: 11,2 Promille, im Jahr 2017: 10,9 Promille und im Jahr 2018 11,0 Promille.

In Österreich betrug die Geburtenziffer 9,7 Promille.

Vorarlberg weist, gefolgt von Wien, Oberösterreich und Tirol, die höchste Geburtenziffer aller Bundesländer auf. Die Geburtenzahl ist in allen Bundesländern im Vergleich zum Vorjahr leicht zurückgegangen. Die Fertilitätsrate beträgt im Jahr 2018 in Vorarlberg 1,68 Kinder pro Frau. Für Österreich wurde eine Fertilität von 1,48 Kinder pro Frau ermittelt.

Innerhalb des Landes ist die Geburtenfreudigkeit in der Region Großes Walsertal mit 12,7 Promille am größten, gefolgt vom Bregenzerwald mit einer Geburtenziffer von 11,8 Promille, Rheintal 11,3 Promille, Brandnertal 10,9 Promille, Walgau 10,2 Promille, Montafon 9,4 Promille, Leiblachtal 9,3 Promille, Arlberggebiet 9,1 Promille, und an letzter Stelle Kleinwalsertal mit 5,9 Promille.

Die Unehelichenquote von 37,6% ist gegenüber dem Vorjahr (38,1%) leicht gefallen. Bis zum 25. Lebensjahr der Mütter ist der Anteil der unehelich Geborenen an Gesamt größer als jene der ehelich Geborenen an Gesamt.

Der Anteil der Mütter über 30 Jahre wächst stetig. Waren im Jahr 2000 43% aller Mütter 30 Jahre und älter, betrug der Anteil im Jahr 2005: 51%, 2010: 52% und im Berichtsjahr rund 62%. 11 Kindesmütter waren unter 18 Jahre, 200 Kindesmütter 40 Jahre und älter.

Im Jahr 2000 waren 27% der Väter ehelich geborener Kinder 35 Jahre alt und älter, im Jahr 2005 waren es 40%, im Jahr 2010: 42% und im Berichtsjahr rund 45%.

Die jüngste Mutter des Jahres 2018 war rund 14 Jahre, die älteste 51 Jahre alt. Der älteste Vater eines ehelichen Kindes war 70, der jüngste war 19 Jahre alt.

3.531 Kinder bzw. 81,7%, die im Jahr 2018 lebend geboren wurden, haben die österreichische Staatsbürgerschaft erhalten. Dies erfolgt, wenn bei ehelicher Geburt mindestens ein Elternteil auch die österreichische Staatsbürgerschaft besessen hat. Bei unehelicher Geburt erlangt das Kind die österreichische Staatsbürgerschaft, wenn die Mutter österreichische Staatsbürgerin ist. Die Staatsbürgerschaft der Länder des ehemaligen Jugoslawien erhielten 144 Kinder (ohne Kroatien (18) und Slowenien (13)), 123 die deutsche, 112 die türkische, 92 die syrische und 49 Kinder die der Russischen Föderation. Im Jahr 2018 waren 1.434 Mütter Lebendgeborener römisch-katholisch. Dies entspricht einem Anteil von 33% (Vorjahr: 37%). Ab dem Jahr 2015 konnte ein starker Rückgang gegenüber den Vorjahren, der sich auch 2018 fortgesetzt hat, festgestellt werden. Ebenso außergewöhnlich steht dem gegenüber bei der Ausprägung „Konfessionslos, Unbekannt“ eine auffallend große Zunahme gegenüber dem Jahr 2014 (siehe Tab. 2.22). Auch beim Religionsbekenntnis der Väter bei den ehelichen Geburten sind ähnlich starke Verschiebungen festzustellen (siehe Tab. 22.3). Ursächliche Gründe mit der Implementierung der Daten in das Neue Personenstandsregister konnten nach Rückfrage bei Statistik Austria nicht verifiziert werden. Interessant ist jedoch, dass von statistischen Ämtern anderer Bundesländer ähnliche Auffälligkeiten bestätigt werden. Neben der Vielzahl auskunftspflichtiger Antworten zu medizinischen und persönlichen Fragen durch das erfassende geburtsbegleitende Personal gibt es u.a. auch freiwillige Antworten wie z.B. zur Frage nach der Religionszugehörigkeit. Ob die Bereitschaft zur freiwilligen Auskunft über die Religionszugehörigkeit der respondierenden Personen sich abrupt negativ verändert hat oder mangelnde Sorgfalt bei der Datenerfassung durch das Betreuungspersonal angenommen werden muss und leere Markierungsfelder deshalb zwangsläufig der Ausprägung „Unbekannt“ zugeordnet werden mussten, ist vorab ungeklärt. Für einen Zeitreihenvergleich sind diese „statistischen Ausreißer“ nicht zu empfehlen. 602 waren islamisch, ein Anteil von rund 14%. In den Jahren 2010 und 2005 war der Anteil je 20% und 2000 17%. 53 sind evangelisch, ein Anteil von 1,2%, 123 Mütter haben ein anderes Bekenntnis, ein Anteil von 2,8%. Nach der Geburtenfolge haben im Jahr 2018: 1.827 Mütter ihr erstes Kind geboren, 1.645 ihr zweites, 599 ihr drittes und 250 Mütter ein Kind mit einem höheren Geburtenrang. Der höchste Geburtenrang war ein zehntes Kind. Der Anteil der Erstgeburten betrug 45%, der Zweitgeburten 36% und der Geburten mit einem höheren Rang 19 Prozent. Im Jahr 2018 gab es 74 Zwillingsgeburten und eine Drillingsgeburt in Vorarlberg. Der Anteil der Kaiserschnitte stieg auf 24,1% (Vorjahr 22,3%). Dieser Anteil ist mit Vorbehalt zu betrachten, da bei den Geburten im Ausland keine Angaben über den Geburtsverlauf vorliegen. Alle Auslandgeburten wurden der Ausprägung „Sonstige“ (66) zugeordnet.

Sterbefälle

Im Jahr 2018 waren in Vorarlberg 3.100 Gestorbene, um 13 weniger als im Vorjahr, zu verzeichnen. Die Sterbeziffer von 7,9 Promille ist gegenüber dem Vorjahr (8,0) leicht gesunken und war österreichweit die Niedrigste.

Der älteste Mann, der im Jahr 2018 starb, hatte das 102. Lebensjahr vollendet, die älteste Frau das 105. Lebensjahr.

Im Allgemeinen überwiegen bis zum Alter von 80 Lebensjahren unter den Gestorbenen deutlich die Männer, in den höheren Altersjahren sind es die Frauen. Insgesamt war bei den Gestorbenen im Jahr

2018 der Anteil der Frauen aber mit 51,1% nur leicht höher als der der Männer. 2.858 Gestorbene waren Österreicher.

Zu den häufigsten Todesursachen im Jahr 2018 zählten die Krankheiten des Herz-Kreislaufsystems. An den Folgen einer solchen Krankheit starben 1.131 Personen oder 36,5%. Bösartige Neubildungen waren im Berichtsjahr bei 779 Todesfällen (25,1%) die maßgebliche Ursache. Von den Herzkrankheiten war die häufigste Ursache eine chronische ischämische Herzkrankheit in 307 Sterbefällen. Weitere häufige Ursachen waren Störungen durch Alkohol mit 155 Todesfällen, der Schlaganfall mit 138 Todesfällen und 158 Fälle bösartiger Neubildungen der Bronchien und der Lunge. Bei Frauen war Brustkrebs in 62 Fällen eine wichtige Todesursache, bei Männern Prostata-Krebs in 44 Fällen.

Totgeborene, Säuglingssterblichkeit

Die Zahl der Totgeborenen schwankt von einem Jahr zum anderen stark und unregelmäßig. Die Zahlen sind entsprechend klein. Im Jahr 2018 waren 9 totgeborene Kinder (4 männlich und 5 weiblich) zu verzeichnen.

Die Säuglingssterblichkeit der Säuglinge, die im ersten Lebensjahr verstorben sind, ist von 2,6 Promille auf 2,1 Promille gefallen. Die 9 verstorbenen Säuglinge liegen unter dem 10-jährigen Durchschnitt von 11 Säuglingen. Von den 9 verstorbenen Säuglingen waren 6 Knaben und 3 Mädchen.

Wie schon anfangs dieses Kapitels erwähnt, kommen auf Grund der niedrigen Fallzahlen sowohl bei den Totgeburten als auch bei der Säuglingssterblichkeit schon bei kleinen Veränderungen in den Absolutzahlen zum Vergleichsjahr hohe Relativwerte zum Ausdruck. Insgesamt kann jedoch von einer deutlichen Verbesserung der Situation gesprochen werden, wenn man die aktuellen Werte mit jenen aus den 70er Jahren vergleicht. Vorsorgemedizin und verbesserte medizinische Betreuung bei Mutter und Kind haben erweislich zu diesem erfreulichen Rückgang beigetragen.

Eheschließungen

Die Zahl der Eheschließungen im Jahr 2018 beträgt 2.250 (Vergleich 2017: 2.256).

Die Heiratsziffer, ein errechneter Wert der Eheschließungen bezogen auf 1.000 Personen der Wohnbevölkerung, beträgt für das Berichtsjahr 5,7 Promille. Vorarlberg liegt im Bundesländervergleich an erster Stelle, gefolgt von Salzburg (5,6 Promille), Oberösterreich (5,5 Promille) und Tirol mit 5,5 Promille. Der Österreichdurchschnitt beträgt 5,1 Promille. Im Burgenland war die Heiratsziffer mit 4,8 Promille am niedrigsten. Das mittlere Heiratsalter (Median) liegt im Jahr 2018 bei 33,2 Jahre. Die Braut war im Mittel 31,9 Jahre alt, der Bräutigam 34,4 Jahre. Zehn Jahre zuvor (2008) lag das ermittelte mediane Traualter der Männer bei 33,9 und bei den Frauen bei 30,7. Von den 2.250 Brautpaaren waren 416 Paare gleich alt, bei 400 Paaren war die Braut älter als der Bräutigam und bei 1.434 Paaren war der Bräutigam älter.

Der Anteil an Erst-Ehen betrug im Jahr 2018 rund 72%. Vor zehn Jahren (2008) waren es rd. 68% und vor zwanzig Jahren (1998) waren es ca. 73 Prozent. Bei 16% der Eheschließungen war ein Partner ledig und der andere geschieden, bei 11% waren beide Partner zuvor geschieden. 26% der Eheschließungen erfolgten zwischen römisch-katholischen Partnern. In 4,2% der Eheschließungen bekennen sich beide Partner zum Islam. In 58% war die Braut und in 59% der Bräutigam und in 49% waren beide Brautleute konfessionslos bzw. war keine Eintragung vorhanden. 1.458 (65%) der Eheschließungen erfolgten zwischen österreichischen Staatsbürgern.

Der jüngste Mann, der sich im Jahr 2018 vermählte, war 18 Jahre alt, die jüngste Frau 17. Bei der Eheschließung war der älteste Mann 86, die älteste Frau 82 Jahre alt.

Begründung eingetragener Partnerschaften

Im Jahr 2018 wurden insgesamt 22 eingetragene Partnerschaften begründet, davon 14 unter Männern und 8 unter Frauen. Im Vorjahr wurden 13 neue Begründungen (6 männliche und 7 weibliche) eingetragen.

Ehelösungen

Im Jahr 2018 wurden insgesamt 1.995 Ehen gelöst. 1.269 (63,6%) durch Tod des Ehepartners, 724 (36,3%) durch Scheidung, zwei durch Aufhebung bzw. Nichtigkeitserklärung. Die Zahl der Ehescheidungen war gegenüber dem Vorjahr geringfügig höher (+10).

8 Ehen wurden innerhalb des ersten Jahres geschieden – das entspricht 1,1% der geschiedenen Ehen. In 21,7% der Ehen, die im Berichtsjahr geschieden wurden, dauerte die Ehe zwischen einem und fünf Jahre. Geringfügig höher, nämlich 22,1% war der Anteil der Geschiedenen mit einer Ehedauer von 5 bis 10 Jahren. 28,0% der geschiedenen Ehen dauerten zwischen 10 und 20 Jahren. Bei einer Ehedauer von mehr als 20 Jahren stieg der Anteil gegenüber dem Vorjahr um 2 Prozentpunkte auf 27,1%.

In 58,7% der Ehescheidungen waren keine Kinder unter 14 Jahren betroffen. In 21,4% der Ehescheidungen war ein Kind und in 15,2% zwei Kinder betroffen. In 4,7% waren drei und mehr Kinder unter 14 Jahren betroffen. Insgesamt waren 480 Kinder unter 14 Jahren und betroffen. 664 aller Ehescheidungen (92%) erfolgten aufgrund §55a des Ehegesetzes im beiderseitigen Einvernehmen, 8 Scheidungen nach §55 (Auflösung der häuslichen Gemeinschaft), 32 nach § 49 (Andere Verfehlungen), eine wegen Geisteskrankheit, eine nach ausländischem Recht und 18 aus unbekanntem Grund (Ausland).

Auflösungen eingetragener Partnerschaften

Im Berichtsjahr wurde keine eingetragene Partnerschaft aufgelöst.

1.3 ERLÄUTERUNGEN

Bevölkerung:

Der Jahresdurchschnitt der Bundesländer wird aus dem ZMR durch die Bundesanstalt Statistik Österreich ermittelt. Für Vorarlberg wird der errechnete Jahresdurchschnitt aus der vierteljährlichen Verwaltungszählung herangezogen.

Geburten-, Sterbe-, Eheschließungs-bzw. Scheidungsziffer:

Anzahl der Lebendgeborenen, Gestorbenen, Eheschließungen bzw. Ehescheidungen im Betrachtungsjahr, bezogen auf 1.000 Einwohner (Bevölkerung im Jahresdurchschnitt der Verwaltungszählung im Betrachtungsjahr).

Lebendgeborene:

Entsprechend den WHO-Richtlinien ab 1.1.1995 gilt als lebendgeboren, wenn unabhängig von der Schwangerschaftsdauer bei der Leibesfrucht nach dem vollständigen Austritt aus dem Mutterleib die Atmung eingesetzt hat oder irgendein anderes Lebenszeichen wie Herzschlag, Pulsation der Nabelschnur oder deutliche Bewegung willkürlicher Muskeln erkennbar ist.

Totgeborene:

Entsprechend den WHO-Richtlinien ab 1.1.1995 gilt eine Leibesfrucht dann als totgeboren oder in der Geburt verstorben, wenn keines der unter „lebendgeboren“ angeführten Zeichen erkennbar ist und sie ein Geburtsgewicht von mindestens 500 Gramm aufweist. (Totgeborene Leibesfrüchte, deren

Geburtsgewicht weniger als 500 Gramm aufweisen, gelten als Fehlgeburten und werden nicht beurkundet)

Säuglingssterblichkeit:

Im ersten Lebensjahr Gestorbene (ohne Totgeborene), bezogen auf die Zahl der Lebendgeborenen desselben Kalenderjahres.

Neonatale Sterblichkeit:

Im ersten Lebensmonat Gestorbene bezogen auf die Zahl der Lebendgeborenen desselben Kalenderjahres.

Perinatale Sterblichkeit:

Totgeborene und in der ersten Lebenswoche Gestorbene bezogen auf die Zahl der Lebendgeborenen desselben Kalenderjahres.

Postneonatale Sterblichkeit:

Im zweiten bis zwölften Lebensmonat Gestorbene bezogen auf die Zahl der Lebendgeborenen desselben Kalenderjahres.

Geburtenbilanz:

Lebendgeborene minus Gestorbene; ein positiver Saldo wird als Geburtenüberschuss bezeichnet, ein negativer Saldo als Geburtendefizit, Geburtenabgang oder Sterbefallüberschuss.

Sexualproportion:

Knabengeburten je 100 Mädchengeburten

Legitimität, Ehelichkeit:

Ehelich ist ein Kind, dessen natürliche Eltern während der Schwangerschaft der Frau, wenn auch nur für kurze Zeit, verheiratet waren. Als Zeit der Schwangerschaft gelten i.d.R. die letzten 302 Tage vor der Geburt.

Gestorbene:

Die Zahlen der Gestorbenen enthalten nicht die Zahlen der Totgeborenen.

Todesursache:

Die Gliederung nach Todesursachen erfolgt ab dem Jahr 2002 nach der 10. Revision der Internationalen Klassifikation der Krankheiten, Verletzungen und Todesursachen (ICD) der Weltgesundheitsorganisation. Bei Vorliegen mehrerer Todesursachen wird nur das Grundleiden statistisch erfasst und kodiert, welches die WHO folgendermaßen definiert: Die Krankheit oder Verletzung, die den Ablauf der direkt zum Tode führenden Krankheitszustände auslöste, oder die Umstände des Unfalls oder der Gewalteinwirkung, die den tödlichen Ausgang verursachten.

Eheschließungsüberschuss, -defizit:

Eheschließungen minus Ehelösungen insgesamt. Die Ehelösungen insgesamt umfassen die Ehelösungen durch Tod (Sterbefälle verheirateter Personen) und die gerichtlichen Ehelösungen (Ehescheidungen sowie Aufhebungen und Nichtigerklärungen).

Erst-Ehen:

Ehen, bei denen beide Ehepartner vor der Eheschließung ledig waren.

Durchschnittliches Heiratsalter:

Arithmetisches Mittel des Alters der Eheschließenden

Mittleres Heiratsalter:

Median des Alters der Eheschließenden

Ehescheidungen – Kinder unter 14 Jahren:

Nachträglich korrigierte Daten von der Statistik Austria vom 04.03.2021

1.4 NATÜRLICHE BEVÖLKERUNGSBEWEGUNG SEIT 1871 IN VORARLBERG

Jahresmittel Jahre	Lebendgeborene [abs.]	Gestorbene [abs.]	Geburtenüberschuss [abs.]	Eheschließungen [1] [abs.]
1871/80	3.226	2.782	444	812
1881/85	3.230	2.840	390	761
1886/90	3.258	2.687	571	744
1891/95	3.227	2.589	638	745
1896/1900	3.554	2.589	965	784
1901/05	3.843	2.623	1.220	830
1906/10	3.980	2.603	1.377	885
1911/15	3.712	2.472	1.240	925
1916/20	2.200	2.157	43	1.384
1921/25	3.493	2.022	1.471	1.011
1926/30	3.145	1.918	1.227	828
1931/35	2.705	1.819	886	940
1936/40	3.063	1.895	1.168	1.099
1941/45	3.439	2.226	1.213	1.202
1946/50	3.864	2.012	1.852	1.636
1951/55	3.910	1.985	1.925	1.708
1956/60	4.986	2.149	2.837	1.943
1961/65	5.895	2.207	3.688	2.145
1966/70	5.737	2.337	3.400	2.025
1971/75	5.190	2.327	2.863	1.922
1976/80	4.638	2.333	2.305	1.764
1981/85	4.602	2.371	2.231	2.001
1986/90	4.370	2.377	1.993	2.159
1991/95	4.721	2.459	2.262	1.946
1996/2000	4.208	2.447	1.761	1.687
2001	3.990	2.459	1.531	1.324
2002	4.015	2.438	1.577	1.514
2003	3.780	2.560	1.220	1.456
2004	4.042	2.442	1.600	1.445
2005	3.982	2.446	1.536	1.520
2006	3.853	2.514	1.339	1.512
2007	3.722	2.524	1.198	1.606
2008	3.791	2.501	1.290	1.578
2009	3.766	2.592	1.174	1.469
2010	3.853	2.601	1.252	1.629
2011	3.759	2.591	1.168	1.513
2012	3.836	2.750	1.086	1.635
2013	3.749	2.801	948	1.522
2014	4.007	2.732	1.275	1.710
2015	4.092	2.970	1.122	2.261
2016	4.330	2.929	1.401	2.218
2017	4.281	3.113	1.168	2.256
2018	4.321	3.100	1.221	2.250

[1] Ab dem Berichtsjahr 2015 werden die örtlichen Eheschließungen aus dem Personenstandsregister ermittelt. Übergeordnetes Kriterium ist der gemeinsame Wohnort. Dann erfolgt die Zuordnung nach dem Wohnort des Mannes in Vorarlberg. Ist dieser im Ausland, wird der Wohnort der Frau in Vorarlberg herangezogen. (Siehe weitere Erläuterungen im Textteil Eheschließungen)

1.5 NATÜRLICHE BEVÖLKERUNGSBEWEGUNG PRO 1.000 POLIZEILICH GEMELDETE EINWOHNER [1)]

Jahresmittel Jahre	Lebendgeborene [‰]	Gestorbene [‰]	Geburtenüberschuss [‰]	Eheschließungen [‰]
1871/80	30,6	26,4	4,2	7,7
1881/85	29,5	25,9	3,6	6,9
1886/90	28,6	23,6	5,0	6,5
1891/95	27,0	21,7	5,3	6,2
1896/1900	28,2	20,5	7,7	6,2
1901/05	28,8	19,7	9,1	6,2
1906/10	28,2	18,4	9,8	6,3
1911/15	25,1	16,7	8,4	6,3
1916/20	16,4	16,1	8,4	10,4
1921/25	25,0	14,4	10,6	7,2
1926/30	21,4	13,1	8,3	5,6
1931/35	17,5	11,8	5,7	6,1
1936/40	19,5	12,1	7,4	6,9
1941/45	19,6	12,7	6,9	6,2
1946/50	20,3	10,6	9,7	8,6
1951/55	19,7	10,0	9,7	8,6
1956/60	22,9	9,9	13,1	9,0
1961/65	24,5	9,2	15,3	8,9
1966/70	21,2	8,6	12,5	7,5
1971/75	17,3	7,6	9,5	6,4
1976/80	15,0	7,5	7,4	5,7
1981/85	14,5	7,5	7,1	6,3
1986/90	13,3	7,2	6,1	6,6
1991/95	13,9	7,2	6,7	5,7
1996	13,5	7,1	6,4	5,5
1997	12,3	7,1	5,2	4,7
1998	12,1	7,2	5,0	4,7
1999	11,7	7,1	4,6	4,8
2000	11,1	6,9	4,3	4,6
2001	11,3	7,0	4,4	3,8
2002	11,3	6,9	4,5	4,3
2003	10,6	7,2	3,4	4,1
2004	11,2	6,8	4,4	4,0
2005	11,0	6,8	4,2	4,2
2006	10,6	6,9	3,7	4,2
2007	10,2	6,9	3,3	4,4
2008	10,3	6,8	3,5	4,3
2009	10,2	7,0	3,2	4,0
2010	10,4	7,0	3,4	4,4
2011	10,1	7,0	3,1	4,1
2012	10,3	7,4	2,9	4,4
2013	10,0	7,5	2,5	4,1
2014	10,6	7,2	3,4	4,5
2015	10,7	7,8	2,9	5,9
2016	11,2	7,5	3,6	5,7
2017	10,9	8,0	3,0	5,8
2018	11,0	7,9	3,1	5,7

[1)] Ab 1991 Bevölkerung nach der Fortschreibung, ab 1996 Bevölkerung mit Hauptwohnsitz (VWZ)

1.6 ENTWICKLUNG DER GEBURTEN-, STERBE- UND HEIRATSZIFFERN IN VORARLBERG

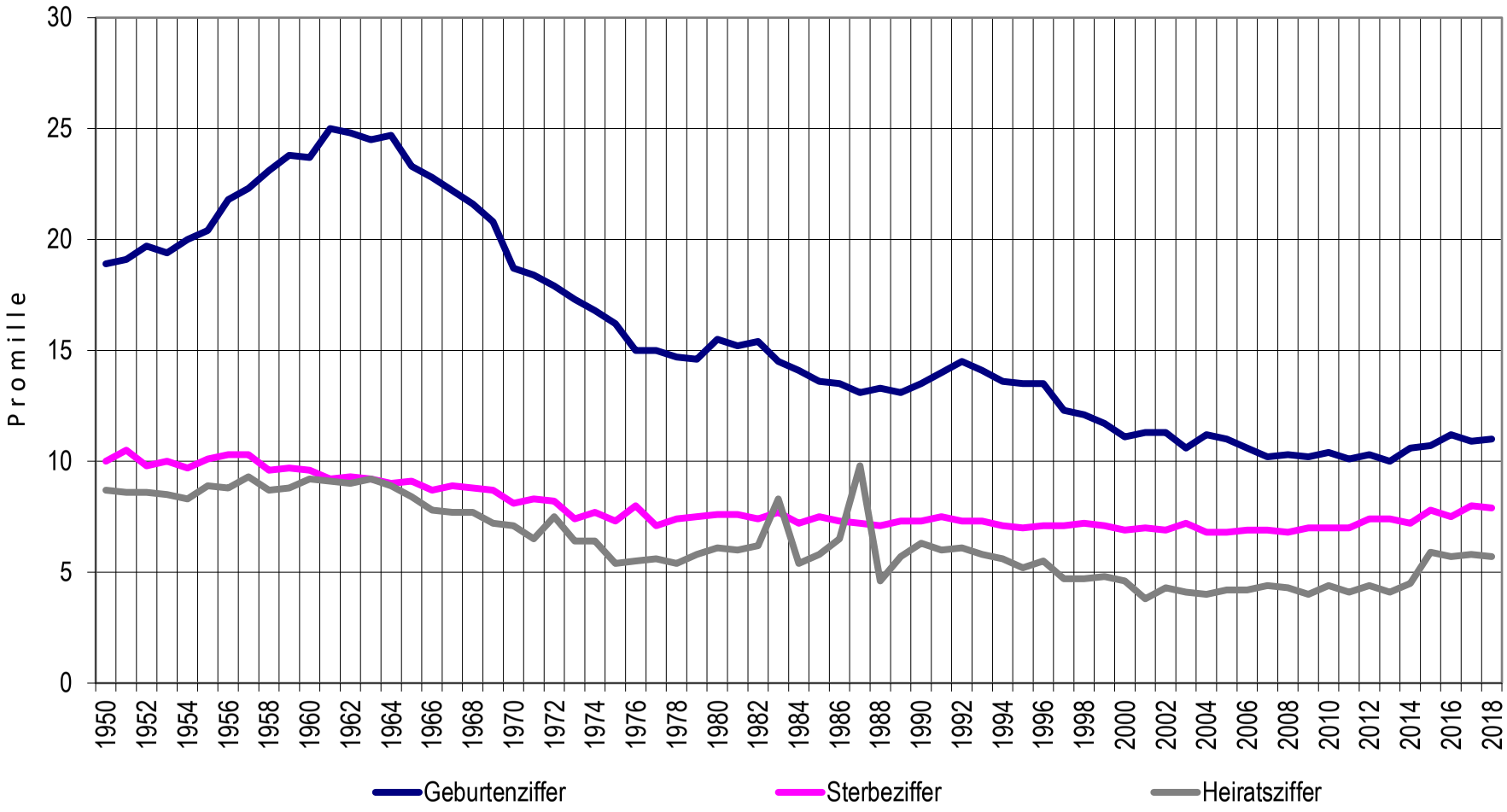

1.7 GEBURTEN-, STERBE- UND HEIRATSZIFFERN NACH BUNDESLÄNDERN IM JAHR 2018

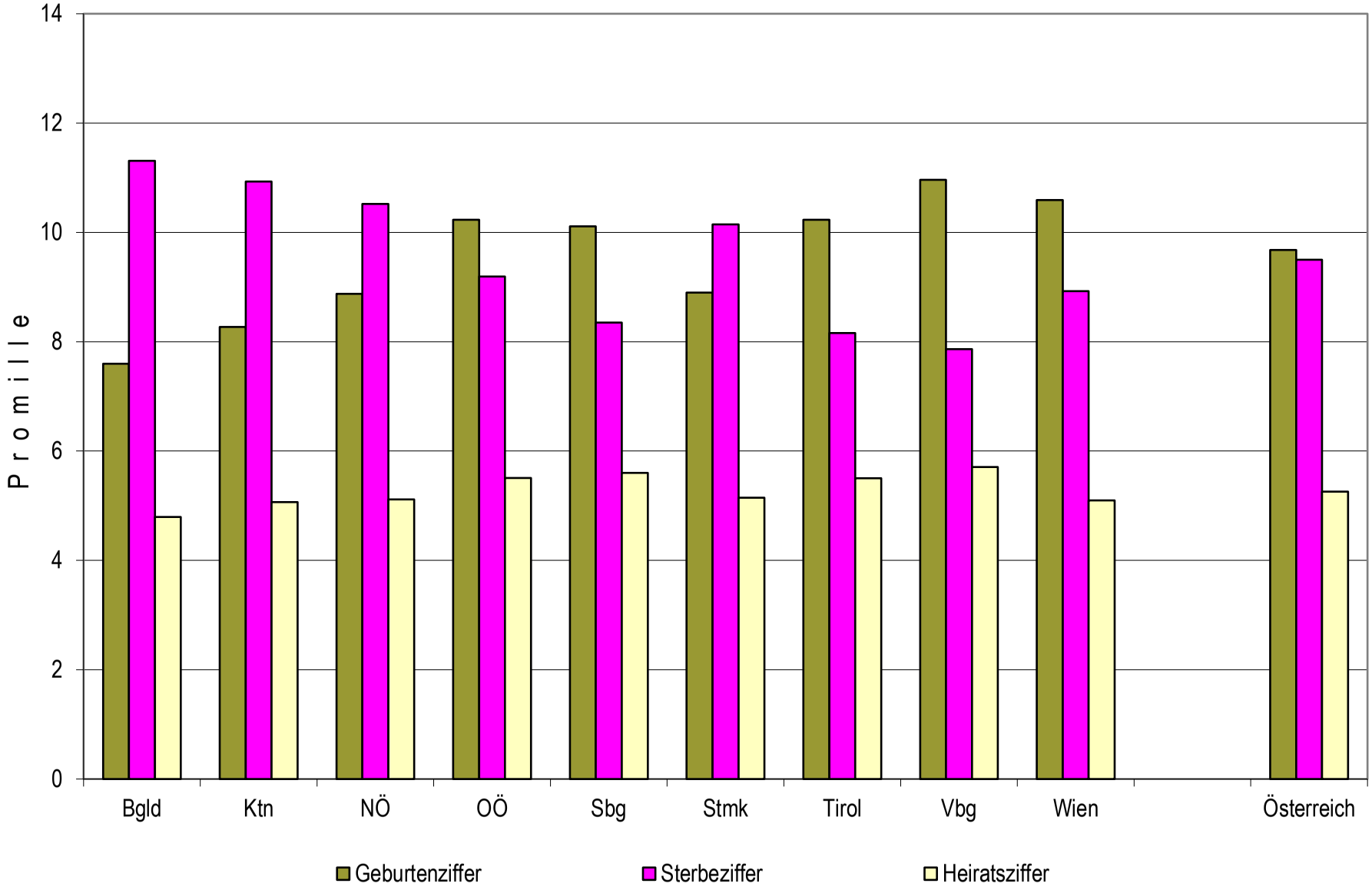

2 LEBENDGEBORENE

2.1 ENTWICKLUNG DER LEBENDGEBORENEN IN VORARLBERG, 1950 BIS 2018

Jahr	Lebendgeborene [abs.]	Bevölkerungsstand [1] [abs.]	Geburtenziffer [2] [‰]
1950	3.659	194.000	18,9
1955	4.143	203.000	20,4
1960	5.333	225.000	23,7
1965	5.876	252.000	23,3
1970	5.324	284.000	18,7
1975	4.962	306.000	16,2
1980	4.854	313.000	15,5
1985	4.343	318.000	13,6
1990	4.568	339.000	13,5
1991	4.643	332.000	14,0
1992	4.874	337.000	14,5
1993	4.785	340.000	14,1
1994	4.659	342.000	13,6
1995	4.643	343.000	13,5
1996	4.629	344.000	13,5
1997	4.238	345.000	12,3
1998	4.203	346.000	12,1
1999	4.071	348.000	11,7
2000	3.897	350.000	11,1
2001	3.990	352.000	11,3
2002	4.015	354.000	11,3
2003	3.780	357.000	10,6
2004	4.042	360.000	11,2
2005	3.982	362.000	11,0
2006	3.853	365.000	10,6
2007	3.722	366.000	10,2
2008	3.791	368.000	10,3
2009	3.766	369.000	10,2
2010	3.853	370.000	10,4
2011	3.759	372.000	10,1
2012	3.836	373.000	10,3
2013	3.749	375.000	10,0
2014	4.007	378.000	10,6
2015	4.092	383.000	10,7
2016	4.330	388.000	11,2
2017	4.281	391.000	10,9
2018	4.321	394.000	11,0

[1] Bis 1990 nach der Verwaltungszählung, ab 1991 Bevölkerung mit Hauptwohnsitz (Fortschreibung), ab 1996 Verwaltungszählung mit Hauptwohnsitz, Jahresdurchschnitt auf 1.000 gerundet

[2] Lebendgeborene bis 1990 bezogen auf 1.000 polizeilich gemeldete Einwohner, ab 1991 mit Hauptwohnsitz, Jahresdurchschnitt

2.2 LEBENDGEBORENE NACH BUNDESLÄNDERN, 2014 BIS 2018

	2014 [abs.]	2015 [abs.]	2016 [abs.]	2017 [abs.]	2018 [abs.]
Österreich	**81.722**	**84.381**	**87.675**	**87.633**	**85.535**
Burgenland	2.183	2.250	2.305	2.204	2.226
Kärnten	4.608	4.648	4.872	4.884	4.637
Niederösterreich	14.296	14.599	15.424	15.299	14.855
Oberösterreich	14.441	14.648	15.464	15.394	15.116
Salzburg	5.445	5.494	5.653	5.846	5.600
Steiermark	10.416	11.143	11.214	11.385	11.045
Tirol	7.066	7.576	7.609	7.764	7.697
Vorarlberg	4.007	4.092	4.330	4.281	4.321
Wien	19.260	19.931	20.804	20.576	20.038

2.3 GEBURTENZIFFER NACH BUNDESLÄNDERN, 2014 BIS 2018 (PROMILLESÄTZE)

	2014 [‰]	2015 [‰]	2016 [‰]	2017 [‰]	2018 [‰]
Österreich	**9,6**	**9,8**	**10,0**	**10,0**	**9,7**
Burgenland	7,6	7,8	7,9	7,5	7,6
Kärnten	8,3	8,3	8,7	8,7	8,3
Niederösterreich	8,8	8,9	9,3	9,2	8,9
Oberösterreich	10,1	10,1	10,6	10,5	10,2
Salzburg	10,2	10,1	10,3	10,6	10,1
Steiermark	8,6	9,1	9,1	9,2	8,9
Tirol	9,7	10,3	10,2	10,4	10,2
Vorarlberg	10,6	10,7	11,2	10,9	11,0
Wien	10,8	11,0	11,2	11,0	10,6

Anmerkung: Die Bevölkerungszahlen der Bundesländer sind Jahresdurchschnittszahlen und entstammen dem ZMR der STATISTIK AUSTRIA; Vorarlberg: Verwaltungszählung Jahresdurchschnitt

2.4 GEBURTENZIFFERN IM IMTERNATIONALEN VERGLEICH IM JAHR 2017

	Promille [‰]		Promille [‰]
Österreich	10,0	Portugal	8,4
Belgien	10,5	Russische Föderation (2015)	13,3
Deutschland	9,5	Schweden	11,5
Finnland	9,1	Schweiz	10,3
Frankreich	11,2	Spanien	8,4
Italien	7,6	Türkei	16,1
Liechtenstein	8,9	Ukraine	8,6
Niederlande	9,9	Vereinigtes Königreich	11,4
Norwegen	10,7	Weißrussland [Belarus]	10,8

Anmerkung: Für das Jahr 2018 standen zum Zeitpunkt der Drucklegung dieser Publikation noch keine aktuellen Daten zur Verfügung.

2.5 GEBURTENÜBERSCHÜSSE BZW. -ABGÄNGE NACH BUNDESLÄNDERN, 2014 BIS 2018 (PROMILLESÄTZE)

	2014 [‰]	2015 [‰]	2016 [‰]	2017 [‰]	2018 [‰]
Österreich	**+ 0,4**	**+ 0,2**	**+ 0,8**	**+ 0,5**	**+ 0,2**
Burgenland	- 3,5	- 3,6	- 3,1	- 3,9	- 3,7
Kärnten	- 1,9	- 2,5	- 1,9	- 2,1	- 2,7
Niederösterreich	- 1,2	- 1,6	- 0,9	- 1,2	- 1,6
Oberösterreich	+ 1,3	+ 0,7	+ 1,7	+ 1,2	+ 1,0
Salzburg	+ 2,1	+ 1,8	+ 2,1	+ 2,1	+ 1,8
Steiermark	- 1,2	- 1,4	- 0,9	- 1,2	- 1,2
Tirol	+ 2,0	+ 2,1	+ 2,4	+ 2,5	+ 2,1
Vorarlberg	+ 3,4	+ 2,9	+ 3,6	+ 3,0	+ 3,1
Wien	+ 1,8	+ 1,9	+ 2,6	+ 2,2	+ 1,7

2.6 LEBENDGEBORENE NACH REGIONEN IM JAHR 2018

	Gesamt	**Lebendgeborene**		**Geburtenziffer**
		Männlich	Weiblich	
	[abs.]	[abs.]	[abs.]	[‰]
Gesamt	**4.321**	**2.227**	**2.094**	***11,0***
Arlberggebiet	44	23	21	*9,1*
Brandnertal	14	9	5	*10,9*
Bregenzerwald	373	189	184	*11,8*
Großes Walsertal	44	23	21	*12,7*
Kleinwalsertal	30	11	19	*5,9*
Leiblachtal	134	80	54	*9,3*
Montafon	154	80	74	*9,4*
Rheintal	3.006	1.546	1.460	*11,3*
Walgau	522	266	256	*10,2*

2.7 LEBENDGEBORENE NACH DEM WOHNORT DER MUTTER IM JAHR 2018

2.7.1 Verwaltungsbezirk Bludenz

	Gesamt	Lebendgeborene		Geburtenziffern
		Männlich	Weiblich	
	[abs.]	[abs.]	[abs.]	[‰]
VORARLBERG	**4.321**	**2.227**	**2.094**	***11,0***
Bezirk Bludenz	**631**	**335**	**296**	***9,9***
Bartholomäberg	29	15	14	*12,2*
Blons	4	2	2	*11,6*
Bludenz	144	69	75	*9,9*
Bludesch	23	12	11	*9,6*
Brand	10	7	3	*13,8*
Bürs	37	25	12	*11,3*
Bürserberg	4	2	2	*7,1*
Dalaas	14	11	3	*8,7*
Fontanella	8	7	1	*18,0*
Gaschurn	12	9	3	*8,1*
Innerbraz	11	4	7	*11,2*
Klösterle	5	1	4	*7,3*
Lech	14	7	7	*8,9*
Lorüns	4	3	1	*13,6*
Ludesch	41	21	20	*11,7*
Nenzing	55	30	25	*8,8*
Nüziders	45	30	15	*9,0*
Raggal	6	3	3	*6,9*
St. Anton i. M.	5	1	4	*6,9*
St. Gallenkirch	16	10	6	*7,1*
St. Gerold	3	1	2	*7,3*
Schruns	33	14	19	*8,6*
Silbertal	11	5	6	*13,1*
Sonntag	11	4	7	*16,6*
Stallehr	2	2	-	*6,9*
Thüringen	24	8	16	*10,8*
Thüringerberg	12	6	6	*16,6*
Tschagguns	25	17	8	*11,3*
Vandans	23	9	14	*8,6*

2.7.2 Verwaltungsbezirk Bregenz

	Gesamt	Lebendgeborene		Geburtenziffern
		Männlich	Weiblich	
	[abs.]	[abs.]	[abs.]	*[‰]*
Bezirk Bregenz	**1.478**	**739**	**739**	***11,0***
Alberschwende	35	16	19	*10,8*
Andelsbuch	38	21	17	*14,6*
Au	24	13	11	*13,8*
Bezau	19	7	12	*9,4*
Bildstein	10	3	7	*12,9*
Bizau	17	8	9	*15,2*
Bregenz	354	185	169	*11,9*
Buch	6	2	4	*10,1*
Damüls	2	2	-	*6,5*
Doren	14	8	6	*13,6*
Egg	35	25	10	*9,8*
Eichenberg	7	4	3	*16,7*
Fußach	40	20	20	*10,2*
Gaißau	26	16	10	*14,1*
Hard	134	58	76	*9,9*
Hittisau	32	9	23	*15,7*
Höchst	88	40	48	*10,9*
Hörbranz	52	33	19	*8,1*
Hohenweiler	11	6	5	*8,5*
Kennelbach	19	8	11	*9,8*
Krumbach	12	7	5	*11,5*
Langen bei Bregenz	10	6	4	*7,1*
Langenegg	15	7	8	*13,1*
Lauterach	122	55	67	*11,9*
Lingenau	17	10	7	*11,4*
Lochau	57	31	26	*9,8*
Mellau	14	9	5	*10,8*
Mittelberg	30	11	19	*5,9*
Möggers	7	6	1	*13,1*
Reuthe	6	2	4	*9,1*
Riefensberg	15	8	7	*13,9*
Schnepfau	8	5	3	*17,6*
Schoppernau	7	4	3	*7,4*
Schröcken	2	1	1	*9,2*
Schwarzach	50	25	25	*12,6*
Schwarzenberg	16	8	8	*8,7*
Sibratsgfäll	8	5	3	*19,8*
Sulzberg	26	7	19	*14,1*
Warth	1	1	-	*5,9*
Wolfurt	92	47	45	*10,9*

2.7.3 Verwaltungsbezirk Dornbirn

	Gesamt	Lebendgeborene		Geburtenziffern
		Männlich	Weiblich	
	[abs.]	[abs.]	[abs.]	*[‰]*
Bezirk Dornbirn	**998**	**513**	**485**	***11,2***
Dornbirn	565	305	260	*11,4*
Hohenems	172	80	92	*10,4*
Lustenau	261	128	133	*11,4*

2.7.4 Verwaltungsbezirk Feldkirch

	[abs.]	[abs.]	[abs.]	*[‰]*
Bezirk Feldkirch	**1.214**	**640**	**574**	***11,3***
Altach	82	47	35	*12,2*
Düns	2	2	-	*4,9*
Dünserberg	1	-	1	*6,6*
Feldkirch	416	226	190	*12,3*
Frastanz	69	33	36	*10,7*
Fraxern	10	4	6	*14,0*
Göfis	29	15	14	*8,7*
Götzis	148	82	66	*12,7*
Klaus	26	11	15	*8,4*
Koblach	53	31	22	*11,5*
Laterns	6	4	2	*9,0*
Mäder	34	15	19	*8,4*
Meiningen	19	13	6	*8,4*
Rankweil	119	61	58	*10,0*
Röns	4	2	2	*11,3*
Röthis	18	9	9	*9,3*
Satteins	32	13	19	*11,7*
Schlins	27	11	16	*11,2*
Schnifis	12	5	7	*15,0*
Sulz	24	9	15	*9,3*
Ubersaxen	4	4	-	*6,5*
Viktorsberg	5	2	3	*12,3*
Weiler	31	16	15	*14,9*
Zwischenwasser	43	25	18	*13,3*

2.8 ENTWICKLUNG DER GESCHLECHTERRELATION DER LEBENDGEBORENEN, 1950 BIS 2018

Jahr	Gesamt	Geschlecht		Sexualproportion [1)]
		Knaben	Mädchen	
	[abs.]	[abs.]	[abs.]	[~]
1950	3.659	1.942	1.717	113,1
1955	4.143	2.110	2.033	103,8
1960	5.333	2.734	2.599	105,2
1965	5.876	3.039	2.837	107,1
1970	5.324	2.731	2.593	105,3
1975	4.962	2.505	2.457	102,0
1980	4.854	2.456	2.398	102,4
1985	4.343	2.282	2.061	110,7
1990	4.568	2.321	2.247	103,3
1995	4.643	2.331	2.312	100,8
1996	4.629	2.392	2.237	106,9
1997	4.238	2.106	2.132	98,8
1998	4.203	2.160	2.043	105,7
1999	4.071	2.073	1.998	103,8
2000	3.897	1.972	1.925	102,4
2001	3.990	2.084	1.906	109,3
2002	4.015	2.008	2.007	100,0
2003	3.780	1.910	1.870	102,1
2004	4.042	2.037	2.005	101,6
2005	3.982	2.080	1.902	109,4
2006	3.853	1.990	1.863	106,8
2007	3.722	1.837	1.885	97,5
2008	3.791	1.953	1.838	106,3
2009	3.766	1.933	1.833	105,5
2010	3.853	1.976	1.877	105,3
2011	3.759	1.901	1.858	102,3
2012	3.836	1.982	1.854	106,9
2013	3.749	1.914	1.835	104,3
2014	4.007	2.075	1.932	107,4
2015	4.092	2.152	1.940	110,9
2016	4.330	2.243	2.087	107,5
2017	4.281	2.171	2.110	102,9
2018	4.321	2.227	2.094	106,4

2.9 GESCHLECHT DER LEBENDGEBORENEN NACH VERWALTUNGSBEZIRKEN IM JAHR 2018

Bezirke	Gesamt	Geschlecht		Sexualproportion [1)]
		Knaben	Mädchen	
	[abs.]	[abs.]	[abs.]	[~]
Vorarlberg	**4.321**	**2.227**	**2.094**	**106,4**
Bludenz	631	335	296	113,2
Bregenz	1.478	739	739	100,0
Dornbirn	998	513	485	105,8
Feldkirch	1.214	640	574	111,5

[1)] Knabengeburten je 100 Mädchengeburten

2.10 LEGITIMITÄT DER LEBENDGEBORENEN, 1950 BIS 2018

Jahr	Gesamt			Unehelichenquote
		Ehelich	Unehelich	
	[abs.]	[abs.]	[abs.]	[%]
1950	3.659	3.268	391	10,7
1955	4.143	3.783	360	8,7
1960	5.333	4.830	503	9,4
1965	5.876	5.404	472	8,0
1970	5.324	4.811	513	9,6
1975	4.962	4.533	429	8,6
1976	4.601	4.187	414	9,0
1977	4.628	4.217	411	8,9
1978	4.554	4.160	394	8,7
1979	4.552	4.075	477	10,5
1980	4.854	4.298	556	11,5
1981	4.775	4.188	587	12,3
1982	4.863	4.154	709	14,6
1983	4.578	3.929	649	14,2
1984	4.453	3.810	643	14,4
1985	4.343	3.721	622	14,3
1986	4.348	3.736	612	14,1
1987	4.228	3.616	612	14,5
1988	4.342	3.771	571	13,2
1989	4.364	3.768	596	13,7
1990	4.568	3.910	658	14,4
1991	4.643	3.924	719	15,5
1992	4.874	4.089	785	16,1
1993	4.785	3.994	791	16,5
1994	4.659	3.804	855	18,4
1995	4.643	3.758	885	19,1
1996	4.629	3.658	971	21,0
1997	4.238	3.291	947	22,3
1998	4.203	3.262	941	22,4
1999	4.071	3.093	978	24,0
2000	3.897	2.942	955	24,5
2001	3.990	2.922	1.068	26,8
2002	4.015	2.929	1.086	27,0
2003	3.780	2.763	1.017	26,9
2004	4.042	2.840	1.202	29,7
2005	3.982	2.865	1.117	28,1
2006	3.853	2.659	1.194	31,0
2007	3.722	2.542	1.180	31,7
2008	3.791	2.524	1.267	33,4
2009	3.766	2.510	1.256	33,4
2010	3.853	2.504	1.349	35,0
2011	3.759	2.400	1.359	36,2
2012	3.836	2.418	1.418	37,0
2013	3.749	2.333	1.416	37,8
2014	4.007	2.440	1.567	39,1
2015	4.092	2.515	1.577	38,5
2016	4.330	2.663	1.667	38,5
2017	4.281	2.648	1.633	38,1
2018	4.321	2.696	1.625	37,6

2.11 MEHRLINGSGEBURTEN IM JAHR 2018

	Gesamt	Beide Knaben	Beide Mädchen	Knabe u. Mädchen	Drillinge
	[abs.]	[abs.]	[abs.]	[abs.]	[abs.]
Geburten	74	23	31	19	1
Kinder [1)]	148	45	62	38	3

[1)] Lebendgeborene

2.12 ALTER DER KINDESMÜTTER IM JAHR 2018

2.12.1 Häufigkeiten

Altersgruppen	Gesamt	Lebendgeborene	
		Ehelich	Unehelich
	[abs.]	[abs.]	[abs.]
Gesamt	**4.321**	**2.696**	**1.625**
unter 15 Jahre	-	-	-
15 bis unter 18 Jahre	11	-	11
18 bis unter 20 Jahre	43	8	35
20 bis unter 25 Jahre	421	223	198
25 bis unter 30 Jahre	1.182	726	456
30 bis unter 35 Jahre	1.513	1.007	506
35 bis unter 40 Jahre	951	609	342
40 und mehr Jahre	200	123	77

2.12.2 In Prozent

Altersgruppen	Gesamt	Lebendgeborene	
		Ehelich	Unehelich
	[%]	[%]	[%]
Gesamt	**100**	**100**	**100**
unter 15 Jahre	-	-	-
15 bis unter 18 Jahre	0	-	1
18 bis unter 20 Jahre	1	0	2
20 bis unter 25 Jahre	10	8	12
25 bis unter 30 Jahre	27	27	28
30 bis unter 35 Jahre	35	37	31
35 bis unter 40 Jahre	22	23	21
40 und mehr Jahre	5	5	5

Rundungsdifferenzen werden nicht ausgeglichen

2.13 ALTER DER MÜTTER LEBENDGEBORENER NACH ALTERSGRUPPEN UND DURCHSCHNITTSALTER SEIT 1996

2.13.1 Häufigkeiten

Jahr	Gesamt	Alter der Mutter (in Jahren)								Ø Alter
		unter 15	15 bis unt. 20	20 bis unt. 25	25 bis unt. 30	30 bis unt. 35	35 bis unt. 40	40 bis unt. 45	45 und mehr	
	[abs.]	[abs.]	[abs.]	[abs.]	[abs.]	[abs.]	[abs.]	[abs.]	[abs.]	[Ø]
1996	4.629	-	190	1.022	1.715	1.263	383	54	2	28,3
1997	4.238	-	182	879	1.469	1.232	414	58	4	28,7
1998	4.203	3	212	818	1.525	1.187	384	73	1	28,6
1999	4.071	1	158	822	1.387	1.216	430	55	2	28,9
2000	3.897	-	169	731	1.336	1.194	409	58	0	28,9
2001	3.990	2	156	739	1.269	1.245	495	80	4	29,3
2002	4.015	-	156	711	1.294	1.225	544	85	0	29,4
2003	3.780	2	131	705	1.131	1.195	534	79	3	29,5
2004	4.042	-	154	749	1.191	1.244	609	92	3	29,6
2005	3.982	-	124	656	1.160	1.278	655	104	5	30,0
2006	3.853	2	138	636	1.181	1.197	592	103	4	29,8
2007	3.722	-	130	607	1.127	1.155	586	113	4	29,9
2008	3.791	-	129	577	1.160	1.183	605	133	4	30,1
2009	3.766	2	107	578	1.120	1.203	627	123	6	29,7
2010	3.853	1	106	544	1.188	1.230	641	134	9	29,9
2011	3.759	-	110	551	1.112	1.240	605	134	7	29,8
2012	3.836	-	81	483	1.090	1.344	689	147	2	30,3
2013	3.749	-	76	465	1.063	1.295	688	153	9	30,4
2014	4.007	-	68	452	1.120	1.446	767	149	5	30,5
2015	4.092	2	81	468	1.178	1.444	766	147	6	30,4
2016	4.330	1	70	483	1.245	1.531	829	164	7	30,6
2017	4.281	-	74	481	1.215	1.503	839	157	12	30,6
2018	4.321	-	54	421	1.182	1.513	951	187	13	31,0

2.13.2 In Prozent

	[%]	[%]	[%]	[%]	[%]	[%]	[%]	[%]	[%]
1996	100	-	4,1	22,1	37,0	27,3	8,3	1,2	0,0
1997	100	-	4,3	20,7	34,7	29,1	9,8	1,4	0,1
1998	100	0,1	5,0	19,5	36,3	28,2	9,1	1,7	0,0
1999	100	0,0	3,9	20,2	34,1	29,9	10,6	1,4	0,0
2000	100	-	4,3	18,8	34,3	30,6	10,5	1,5	0,0
2001	100	0	3,9	18,5	31,8	31,2	12,4	2,0	0,1
2002	100	-	3,9	17,7	32,2	30,5	13,5	2,1	0,0
2003	100	0,1	3,5	18,7	29,9	31,6	14,1	2,1	0,1
2004	100	-	3,8	18,5	29,5	30,8	15,1	2,3	0,1
2005	100	-	3,1	16,5	29,1	32,1	16,4	2,6	0,1
2006	100	0,1	3,6	16,5	30,7	31,1	15,4	2,7	0,1
2007	100	-	3,5	16,3	30,3	31,0	15,7	3,0	0,1
2008	100	-	3,4	15,2	30,6	31,2	16,0	3,5	0,1
2009	100	0	2,8	15,3	29,7	31,9	16,6	3,3	0,2
2010	100	0,0	2,8	14,1	30,8	31,9	16,6	3,5	0,2
2011	100	-	2,9	14,7	29,6	33,0	16,1	3,6	0,2
2012	100	-	2,1	12,6	28,4	35,0	18,0	3,8	0,1
2013	100	-	2,0	12,4	28,4	34,5	18,4	4,1	0,2
2014	100	-	1,7	11,3	28,0	36,1	19,1	3,7	0,1
2015	100	0,0	2,0	11,4	28,8	35,3	18,7	3,6	0,1
2016	100	0	1,6	11,2	28,8	35,4	19,1	3,8	0,2
2017	100	-	1,7	11,2	28,4	35,1	19,6	3,7	0,3
2018	100	-	1,2	9,7	27,4	35,0	22,0	4,3	0,3

2.14 ALTER DER ELTERN DER EHELICH LEBENDGEBORENEN IM JAHR 2018

2.14.1 Häufigkeiten

Alter (Jahre)	Vater		Mutter	
	[abs.]	[%]	[abs.]	[%]
Gesamt	**2.696**	***100,0***	**2.696**	***100,0***
unter 15 Jahre	-	-	-	-
15 bis unter 18 Jahre	-	-	-	-
18 bis unter 20 Jahre	1	*0,0*	8	*0,3*
20 bis unter 25 Jahre	81	*3,0*	223	*8,3*
25 bis unter 30 Jahre	462	*17,1*	726	*26,9*
30 bis unter 35 Jahre	927	*34,4*	1.007	*37,4*
35 bis unter 40 Jahre	745	*27,6*	609	*22,6*
40 bis unter 45 Jahre	354	*13,1*	114	*4,2*
45 bis unter 50 Jahre	89	*3,3*	8	*0,3*
50 und mehr Jahre	37	*1,4*	1	*0,0*

Rundungsdifferenzen werden nicht ausgeglichen

2.14.2 Kreuztabelle

Vater	Gesamt	Mutter					
		15 bis unt. 20	20 bis unt. 25	25 bis unt. 30	30 bis unt. 35	35 bis unt. 40	40 u. mehr
	[abs.]	[abs.]	[abs.]	[abs.]	[abs.]	[abs.]	[abs.]
Gesamt	**2.696**	**8**	**223**	**726**	**1.007**	**609**	**123**
15 bis unter 20 Jahre	1	1	-	-	-	-	-
20 bis unter 25 Jahre	81	4	56	18	2	1	-
25 bis unter 30 Jahre	462	2	115	262	74	8	1
30 bis unter 35 Jahre	927	-	42	337	453	85	10
35 bis unter 40 Jahre	745	1	10	90	347	276	21
40 bis unter 45 Jahre	354	-	-	15	107	176	56
45 bis unter 50 Jahre	89	-	-	4	17	47	21
50 und mehr Jahre	37	-	-	-	7	16	14

2.15 LEBENDGEBURTENFOLGE NACH DER EHEDAUER DER ELTERN IM JAHR 2018

Ehedauer	Gesamt	Geburtenrang					
		1. Kind	2. Kind	3. Kind	4. - 5. Kind	6. - 9. Kind	Höh. Rang
	[abs.]	[abs.]	[abs.]	[abs.]	[abs.]	[abs.]	[abs.]
Gesamt	**2.696**	**964**	**1.099**	**450**	**159**	**23**	**1**
1. Ehejahr	425	270	124	24	7	-	-
2. Ehejahr	425	255	133	26	10	1	-
3. Ehejahr	350	154	149	41	6	-	-
4. Ehejahr	303	108	154	33	8	-	-
5. Ehejahr	249	58	147	38	5	1	-
6. Ehejahr	204	33	112	46	13	-	-
7. Ehejahr	135	18	71	35	10	1	-
8. Ehejahr	138	23	67	37	11	-	-
9. Ehejahr	107	16	45	31	13	2	-
10. Ehejahr	73	2	27	30	14	-	-
11. bis 15. Ehejahr	216	21	66	86	36	7	-
16. bis 20. Ehejahr	56	3	4	19	24	6	-
Mehr als 20 Ehejahre	15	3	-	4	2	5	1

2.16 LEBENDGEBURTENFOLGE EHELICHER GEBURTEN NACH DEM ALTER DER MUTTER IM JAHR 2018

Altersgruppen der Mütter	Gesamt	Geburtenrang					
		1. Kind	2. Kind	3. Kind	4. - 5. Kind	6. - 9. Kind	Höh. Rang
	[abs.]	[abs.]	[abs.]	[abs.]	[abs.]	[abs.]	[abs.]
Gesamt	**2.696**	**964**	**1.099**	**450**	**159**	**23**	**1**
15 bis unter 18 Jahre	-	-	-	-	-	-	-
18 bis unter 20 Jahre	8	7	1	-	-	-	-
20 bis unter 25 Jahre	223	140	67	11	5	-	-
25 bis unter 30 Jahre	726	315	288	95	28	-	-
30 bis unter 35 Jahre	1.007	356	428	169	50	4	-
35 bis unter 40 Jahre	609	128	278	139	55	9	-
40 und mehr Jahre	123	18	37	36	21	10	1

2.17 GEBURTENRANG LEBENDGEBORENER NACH DER LEBENDGEBURTENFOLGE, 2013 BIS 2018 - HÄUFIGKEITEN

2.17.1 Gesamt

Geburtenrang	2013	2014	2015	2016	2017	2018
	[abs.]	[abs.]	[abs.]	[abs.]	[abs.]	[abs.]
Gesamt	**3.749**	**4.007**	**4.092**	**4.330**	**4.281**	**4.321**
1. Kind	1.693	1.809	1.907	1.944	1.928	1.827
2. Kind	1.360	1.427	1.431	1.563	1.540	1.645
3. Kind	500	552	558	598	572	599
4. und 5. Kind	182	198	181	197	215	218
Höherer Rang	14	21	15	28	26	32

2.17.2 Ehelich

Geburtenrang	2013	2014	2015	2016	2017	2018
	[abs.]	[abs.]	[abs.]	[abs.]	[abs.]	[abs.]
Gesamt	**2.333**	**2.440**	**2.515**	**2.663**	**2.648**	**2.696**
1. Kind	847	890	975	997	988	964
2. Kind	934	935	953	1.028	1.035	1.099
3. Kind	398	440	438	469	439	450
4. und 5. Kind	144	158	136	148	163	159
Höherer Rang	10	17	13	21	23	24

2.17.3 Unehelich

Geburtenrang	2013	2014	2015	2016	2017	2018
	[abs.]	[abs.]	[abs.]	[abs.]	[abs.]	[abs.]
Gesamt	**1.416**	**1.567**	**1.577**	**1.667**	**1.633**	**1.625**
1. Kind	846	919	932	947	940	863
2. Kind	426	492	478	535	505	546
3. Kind	102	112	120	129	133	149
4. und 5. Kind	38	40	45	49	52	59
Höherer Rang	4	4	2	7	3	8

2.18 GEBURTENRANG LEBENDGEBORENER, 2013 BIS 2018 - IN PROZENT

2.18.1 Gesamt

Geburtenrang	2013	2014	2015	2016	2017	2018
	[%]	[%]	[%]	[%]	[%]	[%]
Gesamt	**100,0**	**100,0**	**100,0**	**100,0**	**100,0**	**100,0**
1. Kind	45,2	45,1	46,6	44,9	45,0	42,3
2. Kind	36,3	35,6	35,0	36,1	36,0	38,1
3. Kind	13,3	13,8	13,6	13,8	13,4	13,9
4. und 5. Kind	4,9	4,9	4,4	4,5	5,0	5,0
Höherer Rang	0,4	0,5	0,4	0,6	0,6	0,7

2.18.2 Ehelich

Geburtenrang	2013	2014	2015	2016	2017	2018
	[%]	[%]	[%]	[%]	[%]	[%]
Gesamt	**100,0**	**100,0**	**100,0**	**100,0**	**100,0**	**100,0**
1. Kind	36,3	36,5	38,8	37,4	37,3	35,8
2. Kind	40,0	38,3	37,9	38,6	39,1	40,8
3. Kind	17,1	18,0	17,4	17,6	16,6	16,7
4. und 5. Kind	6,2	6,5	5,4	5,6	6,2	5,9
Höherer Rang	0,4	0,7	0,5	0,8	0,9	0,9

2.18.3 Unehelich

Geburtenrang	2013	2014	2015	2016	2017	2018
	[%]	[%]	[%]	[%]	[%]	[%]
Gesamt	**100,0**	**100,0**	**100,0**	**100,0**	**100,0**	**100,0**
1. Kind	59,7	58,6	59,1	56,8	57,6	53,1
2. Kind	30,1	31,4	30,3	32,1	30,9	33,6
3. Kind	7,2	7,1	7,6	7,7	8,1	9,2
4. und 5. Kind	2,7	2,6	2,9	2,9	3,2	3,6
Höherer Rang	0,3	0,3	0,1	0,4	0,2	0,5

2.19 IM ERSTEN JAHR LEBENDGEBORENE NACH DER EHEDAUER IM JAHR 2018

Ehedauer (Monate)	Gesamt	Alter der Kindesmütter (Jahre)				
		unter 20	20 bis unter 25	25 bis unter 30	30 bis unter 35	35 und älter
	[abs.]	[abs.]	[abs.]	[abs.]	[abs.]	[abs.]
Gesamt	**425**	**6**	**58**	**131**	**146**	**84**
Unter 1	26	-	3	5	11	7
1 bis unter 2	67	1	7	19	24	16
2 bis unter 3	39	-	4	10	16	9
3 bis unter 4	47	-	9	15	8	15
4 bis unter 5	34	-	11	10	9	4
5 bis unter 6	31	-	4	13	11	3
6 bis unter 7	21	-	1	4	10	6
7 bis unter 8	19	-	1	5	9	4
8 bis unter 9	25	-	5	8	9	3
9 bis unter 10	44	2	6	16	17	3
10 bis unter 11	37	2	3	12	9	11
11 bis unter 12	35	1	4	14	13	3

2.20 ENTWICKLUNG DER LEBENDGEBORENEN NACH DER STAATSBÜRGERSCHAFT DES KINDES 2004 - 2018

Jahr	Summe	Staat / Staatenbünde				
		Österreich	EU-28 [1)2)]	ehem. Jugosl. [3)]	Türkei	sonstiger Staat, unbekannt
	[abs.]	[abs.]	[abs.]	[abs.]	[abs.]	[abs.]
2004	4.042	3.568	94	144	191	45
2005	3.982	3.517	128	109	162	66
2006	3.853	3.424	123	95	150	61
2007	3.722	3.312	131	71	135	73
2008	3.791	3.296	207	66	152	70
2009	3.766	3.274	187	57	152	96
2010	3.853	3.343	206	60	150	94
2011	3.759	3.211	238	72	133	105
2012	3.836	3.301	250	53	129	103
2013	3.749	3.185	268	71	124	101
2014	4.007	3.367	319	82	132	107
2015	4.092	3.318	369	92	137	176
2016	4.330	3.454	396	85	129	266
2017	4.281	3.513	304	80	146	238
2018	4.321	3.531	336	82	112	260

[1)] Bulgarien und Rumänien sind ab dem Jahr 2007 EU-Mitglied; sie wurden jedoch für die Jahre 2004, 2005 und 2006 auch bei den EU-27 berücksichtigt. Ab 2013 ist Kroatien EU-Mitgliedsland; die Berücksichtigung Kroatiens als 28. EU-Staat ist erst ab 2008 möglich. Generell stehen erst ab 2004 Daten zur Staatsbürgerschaft (grobe politische Territoriengliederung) des Kindes zur Verfügung.

[2)] Ohne Österreich

[3)] Ohne Slowenien und Kroatien

2.21 STAATSANGEHÖRIGKEIT DER KINDER IM JAHR 2018

	Gesamt	Lebendgeborene		Unehelichen-quote in %
		Ehelich	Unehelich	
	[abs.]	[abs.]	[abs.]	[%]
Gesamt	**4.321**	**2.696**	**1.625**	***37,6***
Österreich	3.531	2.137	1.394	*39,5*
Afghanistan	29	15	14	*48,3*
Armenien	5	3	2	*40,0*
Bosnien und Herzegowina	35	30	5	*14,3*
Brasilien	5	5	-	-
Bulgarien	13	5	8	*61,5*
China	1	1	-	-
Deutschland	123	79	44	*35,8*
Griechenland	6	6	-	-
Irak	10	7	3	*30,0*
Iran - Islamische Republik	3	3	-	-
Italien	26	16	10	*38,5*
Kosovo	15	13	2	*13,3*
Kroatien	18	15	3	*16,7*
Mazedonien	6	6	-	-
Mongolei	3	-	3	*100,0*
Montenegro	1	1	-	-
Nigeria	9	8	1	*11,1*
Pakistan	2	2	-	-
Polen	13	9	4	*30,8*
Rumänien	49	27	22	*44,9*
Russische Föderation	49	26	23	*46,9*
Schweiz	3	3	-	-
Serbien	25	19	6	*24,0*
Slowakei	15	7	8	*53,3*
Slowenien	13	11	2	*15,4*
Somalia	24	6	18	*75,0*
Spanien	1	-	1	*100,0*
Syrien - Arabische Republik	92	76	16	*17,4*
Tschechien	10	4	6	*60,0*
Türkei	112	104	8	*7,1*
Ungarn	42	25	17	*40,5*
Sonstige	30	25	5	*16,7*
Staatenlos	2	2	-	-
Ungarn	36	22	14	*38,9*
Sonstige	24	14	10	*41,7*
Staatenlos	2	2	-	-

2.22 LEBENDGEBORENE NACH DEM RELIGIONSBEKENNTNIS DER MUTTER

Jahr	Gesamt	Religionsbekenntnis der Mutter				
		römisch katholisch	evangelisch	islamisch	sonstiges	konfessionslos, keine Angabe
	[abs.]	[abs.]	[abs.]	[abs.]	[abs.]	[abs.]
1985	4.343	3.731	86	345	86	95
1986	4.348	3.711	94	319	87	137
1987	4.228	3.604	93	324	91	116
1988	4.342	3.696	83	364	92	107
1989	4.364	3.700	99	372	89	104
1990	4.568	3.784	95	427	140	122
1991	4.643	3.820	115	409	167	132
1992	4.874	3.900	92	558	165	159
1993	4.785	3.773	94	581	190	147
1994	4.659	3.630	105	557	208	159
1995	4.643	3.623	81	563	200	176
1996	4.629	3.582	97	585	193	172
1997	4.238	3.277	92	516	181	172
1998	4.203	3.204	81	551	184	183
1999	4.071	3.016	90	574	183	208
2000	3.897	2.807	83	660	170	177
2001	3.990	2.862	97	634	194	203
2002	4.015	2.741	78	752	200	244
2003	3.780	2.512	87	730	212	239
2004	4.042	2.642	68	817	248	267
2005	3.982	2.579	81	816	225	281
2006	3.853	2.457	92	781	201	322
2007	3.722	2.337	84	805	193	303
2008	3.791	2.341	87	801	198	364
2009	3.766	2.317	96	795	191	367
2010	3.853	2.367	77	786	226	397
2011	3.759	2.275	78	759	189	458
2012	3.836	2.344	106	716	191	479
2013	3.749	2.292	81	690	196	490
2014	4.007	2.313	108	695	196	695
2015 [1)]	4.092	1.731	62	575	176	1.548
2016	4.330	1.929	81	703	174	1.443
2017	4.281	1.579	56	593	153	1.900
2018	4.321	1.434	53	602	123	2.109

Anteile in Prozent im Jahresvergleich

	[%]	[%]	[%]	[%]	[%]	[%]
1990	100,0	82,8	2,1	9,3	3,1	2,7
2000	100,0	72,0	2,1	16,9	4,4	4,5
2010	100,0	61,4	2,0	20,4	5,9	10,3
2011	100,0	60,5	2,1	20,2	5,0	12,2
2012	100,0	61,1	2,8	18,7	5,0	12,5
2013	100,0	61,1	2,2	18,4	5,2	13,1
2014	100,0	57,7	2,7	17,3	4,9	17,3
2015 [1)]	100,0	42,3	1,5	14,1	4,3	37,8
2016	100,0	44,5	1,9	16,2	4,0	33,3
2017	100,0	36,9	1,3	13,9	3,6	44,4
2018	100,0	33,2	1,2	13,9	2,8	48,8

[1)] siehe Erläuterung Textteil S. 7

2.23 LEBENDGEBORENE NACH DEM RELIGIONSBEKENNTNIS DES VATERS

Jahr	Gesamt	Uneheliche Geburten	Eheliche Geburten nach dem Religionsbekenntnis des Vaters				
			römisch katholisch	evangelisch	islamisch	sonstiges	konfessionslos, keine Angabe
	[abs.]	[abs.]	[abs.]	[abs.]	[abs.]	[abs.]	[abs.]
1984	4.453	643	3.144	76	387	65	138
1985	4.343	622	3.117	73	358	76	97
1986	4.348	612	3.129	72	333	70	132
1987	4.228	612	3.029	65	328	73	121
1988	4.342	571	3.148	62	369	77	115
1989	4.364	596	3.114	58	381	88	127
1990	4.568	658	3.141	59	439	107	164
1991	4.643	719	3.150	77	407	136	154
1992	4.874	785	3.187	67	553	125	157
1993	4.785	791	3.057	69	552	148	168
1994	4.659	855	2.865	81	535	160	163
1995	4.643	885	2.817	70	552	138	181
1996	4.629	971	2.698	62	570	143	185
1997	4.238	947	2.442	66	485	124	174
1998	4.203	941	2.356	60	545	120	181
1999	4.071	978	2.165	59	546	121	202
2000	3.897	955	1.982	50	623	128	159
2001	3.990	1.068	1.943	48	597	134	200
2002	4.015	1.086	1.809	49	718	133	220
2003	3.780	1.017	1.643	51	713	141	215
2004	4.042	1.202	1.612	43	785	175	225
2005	3.982	1.117	1.674	56	787	139	209
2006	3.853	1.194	1.497	44	752	122	244
2007	3.722	1.180	1.375	45	763	118	241
2008	3.791	1.267	1.380	40	766	104	234
2009	3.766	1.256	1.340	53	762	106	249
2010	3.853	1.349	1.318	42	751	132	261
2011	3.759	1.359	1.209	36	716	110	329
2012	3.836	1.418	1.263	36	689	112	318
2013	3.749	1.416	1.198	41	656	107	331
2014	4.007	1.567	1.253	63	647	142	335
2015 [1)]	4.092	1.577	1.063	28	524	96	804
2016	4.330	1.667	1.209	40	642	100	672
2017	4.281	1.633	1.090	26	548	84	900
2018	4.321	1.625	978	26	554	81	1.057

[1)] siehe Erläuterung Textteil S. 7

2.24 FERTILITÄT UND REPRODUKTION IN VORARLBERG SEIT 1967

Jahr	Gesamtfertilitätsrate [‰]	Nettoreproduktionsrate [‰]	Durchschnittliches Fertilitätsalter (in Jahren) [Alter]
1968	3,07	1,44	28,1
1969	2,98	1,41	28,1
1970	2,69	1,27	27,8
1971	2,61	1,22	27,7
1972	2,53	1,18	27,7
1973	2,42	1,15	27,4
1974	2,32	1,09	27,0
1975	2,24	1,06	27,2
1976	2,06	0,98	27,2
1977	2,05	0,97	27,4
1978	1,98	0,95	27,3
1979	1,95	0,93	27,2
1980	2,05	0,97	27,3
1981	1,98	0,94	27,2
1982	1,99	0,95	27,4
1983	1,85	0,89	27,3
1984	1,79	0,85	27,4
1985	1,72	0,82	27,4
1986	1,70	0,81	27,6
1987	1,63	0,78	27,6
1988	1,65	0,79	27,7
1989	1,62	0,78	27,8
1990	1,65	0,79	27,6
1991	1,65	0,79	27,9
1992	1,70	0,82	27,7
1993	1,67	0,80	27,9
1994	1,64	0,78	27,8
1995	1,64	0,79	28,0
1996	1,65	0,79	28,1
1997	1,54	0,74	28,3
1998	1,54	0,74	28,2
1999	1,51	0,73	28,4
2000	1,46	0,70	28,4
2001	1,51	0,73	28,8
2002	1,53	0,74	28,9
2003	1,45	0,70	29,0
2004	1,56	0,75	29,2
2005	1,54	0,74	29,6
2006	1,51	0,73	29,4
2007	1,47	0,71	29,6
2008	1,51	0,73	29,8
2009	1,51	0,73	29,9
2010	1,56	0,75	30,1
2011	1,53	0,74	30,1
2012	1,56	0,75	30,6
2013	1,52	0,73	30,7
2018	1,61	0,78	30,9
2015	1,64	0,79	30,7
2016	1,71	0,82	30,9
2017	1,67	0,81	30,9
2018	1,68	0,81	31,3

2.25 ANSTALTS- UND NICHTANSTALTSGEBURTEN IM JAHR 2018

Bezirke	Insgesamt	Lebendgeborene							Anstaltsgeb. in %
		Anstaltsgeburten			Nicht-Anstaltsgeburten				
		Gesamt	Stationär	Ambulant	Haus-geburt [1]	Trans-portweg	Sonst. Ort	Geburt im Ausland [2]	
	[abs.]	[abs.]	[abs.]	[abs.]	[abs.]	[abs.]	[abs.]	[abs.]	[%]
Vorarlberg	**4.321**	**4.209**	**4.157**	**52**	**50**	**1**	**1**	**60**	***97,4***
Bludenz	631	611	599	12	17	0	0	3	*96,8*
Bregenz	1.478	1.432	1.407	25	7	0	0	39	*96,9*
Dornbirn	998	979	976	3	5	0	0	14	*98,1*
Feldkirch	1.214	1.187	1.175	12	21	1	1	4	*97,8*

[1] Hauptwohnsitz der Mutter
[2] ohne Angabe, ob Anstalts- oder Nichtanstaltsgeburt

2.26 GEBURTSVERLAUF DER LEBENDGEBORENEN

Jahr	Gesamt	Geburtsverlauf				Anteil Kaiserschnitt in %
		Spontangeburt	Kaiserschnitt	Saugglocke	Sonstige [1]	
	[abs.]	[abs.]	[abs.]	[abs.]	[abs.]	*[%]*
1995	4.643	3.893	407	267	76	*8,8*
1996	4.629	3.832	478	252	67	*10,3*
1997	4.238	3.425	468	298	47	*11,0*
1998	4.203	3.335	488	331	49	*11,6*
1999	4.071	3.202	552	290	27	*13,6*
2000	3.897	2.999	561	309	28	*14,4*
2001	3.990	3.024	647	305	14	*16,2*
2002	4.015	2.976	720	310	9	*17,9*
2003	3.780	2.787	703	279	11	*18,6*
2004	4.042	2.957	811	270	4	*20,1*
2005	3.982	2.746	916	317	3	*23,0*
2006	3.853	2.677	919	251	6	*23,9*
2007	3.722	2.531	910	280	1	*24,4*
2008	3.791	2.560	971	256	4	*25,6*
2009	3.766	2.506	968	290	2	*25,7*
2010	3.853	2.584	1.009	259	1	*26,2*
2011	3.759	2.469	1.035	249	6	*27,5*
2012	3.836	2.557	1.015	258	6	*26,5*
2013	3.749	2.355	1.091	301	2	*29,1*
2014	4.007	2.658	1.029	316	4	*25,7*
2015	4.092	2.585	1.009	421	77	*24,7*
2016	4.330	2.789	1.074	403	64	*24,8*
2017	4.281	2.839	954	413	75	*22,3*
2018	4.321	2.825	1.041	389	66	*24,1*

[1] Manualhilfe, Zangengeburt; ab 2015 Geburt im Ausland ohne Angabe des Geburtsverlaufes; Zuordnung zu Sonstige

2.27 LEBENDGEBORENE NACH DEM GEBURTSMONAT IM JAHR 2018

Monate	Vorarlberg	Verwaltungsbezirke				Monatsindex [1] 2014/2018
		Bludenz	Bregenz	Dornbirn	Feldkirch	
	[abs.]	[abs.]	[abs.]	[abs.]	[abs.]	[Indexpunkte]
Gesamt	**4.321**	**631**	**1.478**	**998**	**1.214**	**100**
Jänner	359	53	130	78	98	96
Februar	327	38	117	66	106	96
März	349	54	102	88	105	94
April	327	45	115	87	80	97
Mai	402	63	135	97	107	101
Juni	359	51	114	86	108	104
Juli	416	56	140	92	128	108
August	402	72	131	97	102	109
September	369	65	122	83	99	105
Oktober	333	46	131	63	93	99
November	330	37	110	90	93	95
Dezember	348	51	131	71	95	97

[1] Im 5-Jahresdurchschnitt, gewichtet durch die durchschnittlichen Tage pro Monat

3 STERBEFÄLLE

3.1 ENTWICKLUNG DER STERBLICHKEIT IN VORARLBERG, 1950 BIS 2018

Jahr	Gestorbene [abs.]	Bevölkerungsstand [1] [abs.]	Sterbeziffer [2] [‰]
1950	1.932	194.000	10,0
1955	2.045	203.000	10,1
1960	2.171	225.000	9,6
1965	2.285	252.000	9,1
1970	2.303	284.000	8,1
1975	2.226	306.000	7,3
1980	2.369	313.000	7,6
1985	2.402	318.000	7,5
1986	2.354	321.000	7,3
1987	2.321	324.000	7,2
1988	2.324	326.000	7,1
1989	2.408	332.000	7,3
1990	2.477	339.000	7,3
1991	2.501	332.000	7,5
1992	2.472	337.000	7,3
1993	2.492	340.000	7,3
1994	2.421	342.000	7,1
1995	2.407	343.000	7,0
1996	2.426	344.000	7,1
1997	2.446	345.000	7,1
1998	2.476	346.000	7,2
1999	2.479	348.000	7,1
2000	2.406	350.000	6,9
2001	2.459	352.000	7,0
2002	2.438	354.000	6,9
2003	2.560	357.000	7,2
2004	2.442	360.000	6,8
2005	2.446	362.000	6,8
2006	2.514	365.000	6,9
2007	2.524	366.000	6,9
2008	2.501	368.000	6,8
2009 [3]	2.592	369.000	7,0
2010	2.601	370.000	7,0
2011	2.591	372.000	7,0
2012	2.750	373.000	7,4
2013	2.801	375.000	7,5
2014	2.732	378.000	7,2
2015	2.970	383.000	7,8
2016	2.929	388.000	7,5
2017	3.113	391.000	8,0
2018	3.100	394.000	7,9

[1] Bis 1990 nach der Verwaltungszählung, ab 1991 Bevölkerung mit Hauptwohnsitz (Fortschreibung), ab 1996 Verwaltungszählung mit Hauptwohnsitz,

[2] Gestorbene bis 1990 bezogen auf 1.000 polizeilich gemeldete Einwohner, ab 1991 mit Hauptwohnsitz, Jahresdurchschnitt

[3] Ab 2009 werden auch im Ausland Verstorbene, die ihren Hauptwohnsitz in Vorarlberg gemeldet hatten, berücksichtigt.

3.2 STERBEFÄLLE NACH BUNDESLÄNDERN, 2014 BIS 2018

	2014 [abs.]	2015 [abs.]	2016 [abs.]	2017 [abs.]	2018 [abs.]
Österreich	**78.252**	**83.073**	**80.669**	**83.270**	**83.975**
Burgenland	3.191	3.299	3.215	3.357	3.313
Kärnten	5.646	6.028	5.961	6.077	6.130
Niederösterreich	16.237	17.258	16.961	17.280	17.605
Oberösterreich	12.625	13.653	12.911	13.579	13.584
Salzburg	4.316	4.517	4.490	4.677	4.626
Steiermark	11.867	12.821	12.311	12.833	12.593
Tirol	5.624	6.001	5.860	5.930	6.137
Vorarlberg	2.732	2.970	2.929	3.113	3.100
Wien	16.014	16.526	16.031	16.424	16.887

3.3 STERBEZIFFERN NACH BUNDESLÄNDERN, 2014 BIS 2018 (PROMILLESÄTZE)

Bundesländer	2014 [‰]	2015 [‰]	2016 [‰]	2017 [‰]	2018 [‰]
Österreich	**9,4**	**9,2**	**9,2**	**9,5**	**9,5**
Burgenland	11,1	11,4	11,0	11,5	11,3
Kärnten	10,1	10,8	10,6	10,8	10,9
Niederösterreich	10,0	10,5	10,2	10,4	10,5
Oberösterreich	8,8	9,5	8,8	9,2	9,2
Salzburg	8,0	8,3	8,2	8,5	8,4
Steiermark	9,7	10,5	10,0	10,4	10,1
Tirol	7,8	8,2	7,9	7,9	8,2
Vorarlberg	7,2	7,8	7,5	8,0	7,9
Wien	9,0	9,1	8,7	8,7	8,9

Anmerkung: Die Bevölkerungszahlen der Bundesländer sind Jahresdurchschnittszahlen und entstammen dem ZMR der STATISTIK AUSTRIA; Vorarlberg: Verwaltungszählung Jahresdurchschnitt

3.4 STERBEFÄLLE NACH DEM GESCHLECHT UND DEM WOHNORT DER GESTORBENEN IM JAHR 2018

Verwaltungsbezirk Bludenz

	Gesamt	Gestorbene		Sterbeziffern
		Männlich	Weiblich	
	[abs.]	[abs.]	[abs.]	[‰]
Vorarlberg	**3.100**	**1.516**	**1.584**	**7,9**
Bezirk Bludenz	**551**	**271**	**280**	**8,6**
Bartholomäberg	14	7	7	5,9
Blons	-	-	-	-
Bludenz	123	52	71	8,4
Bludesch	15	13	2	6,3
Brand	8	4	4	11,0
Bürs	37	16	21	11,3
Bürserberg	2	-	2	3,6
Dalaas	14	5	9	8,7
Fontanella	3	2	1	6,7
Gaschurn	12	9	3	8,1
Innerbraz	19	5	14	19,4
Klösterle	10	3	7	14,5
Lech	9	5	4	5,7
Lorüns	2	1	1	6,8
Ludesch	20	12	8	5,7
Nenzing	56	32	24	9,0
Nüziders	48	17	31	9,6
Raggal	7	4	3	8,1
St. Anton i.M.	6	3	3	8,3
St. Gallenkirch	25	10	15	11,1
St. Gerold	2	-	2	4,9
Schruns	52	27	25	13,5
Silbertal	2	2	-	2,4
Sonntag	4	3	1	6,0
Stallehr	2	1	1	6,9
Thüringen	12	8	4	5,4
Thüringerberg	3	3	-	4,2
Tschagguns	22	12	10	10,0
Vandans	22	15	7	8,3

Verwaltungsbezirk Bregenz

	Gesamt	Gestorbene		Sterbeziffern
		Männlich	Weiblich	
	[abs.]	[abs.]	[abs.]	[‰]
Bezirk Bregenz	**1.120**	**554**	**566**	**8,3**
Alberschwende	35	15	20	10,8
Andelsbuch	20	7	13	7,7
Au	18	12	6	10,3
Bezau	17	6	11	8,4
Bildstein	8	3	5	10,3
Bizau	10	6	4	8,9
Bregenz	283	145	138	9,5
Buch	4	2	2	6,7
Damüls	3	3	-	9,8
Doren	3	2	1	2,9
Egg	32	17	15	9,0
Eichenberg	6	5	1	14,3
Fußach	25	13	12	6,4
Gaißau	23	10	13	12,5
Hard	102	45	57	7,5
Hittisau	15	10	5	7,4
Höchst	53	17	36	6,6
Hörbranz	53	30	23	8,3
Hohenweiler	3	2	1	2,3
Kennelbach	12	5	7	6,2
Krumbach	10	3	7	9,6
Langen b.Breg.	10	3	7	7,1
Langenegg	7	3	4	6,1
Lauterach	67	32	35	6,5
Lingenau	12	7	5	8,0
Lochau	67	27	40	11,5
Mellau	10	3	7	7,7
Mittelberg	37	16	21	7,3
Möggers	7	5	2	13,1
Reuthe	2	1	1	3,0
Riefensberg	14	8	6	13,0
Schnepfau	3	1	2	6,6
Schoppernau	10	6	4	10,5
Schröcken	-	-	-	-
Schwarzach	23	18	5	5,8
Schwarzenberg	26	19	7	14,2
Sibratsgfäll	4	1	3	9,9
Sulzberg	9	5	4	4,9
Warth	2	1	1	11,9
Wolfurt	75	40	35	8,9

Verwaltungsbezirk Dornbirn

	Gesamt	Gestorbene		Sterbeziffern
		Männlich	Weiblich	
	[abs.]	[abs.]	[abs.]	[‰]
Bezirk Dornbirn	**682**	**321**	**361**	**7,7**
Dornbirn	391	184	207	7,9
Hohenems	126	62	64	7,7
Lustenau	165	75	90	7,2

Verwaltungsbezirk Feldkirch

Bezirk Feldkirch	**747**	**370**	**377**	**7,0**
Altach	40	18	22	6,0
Düns	3	2	1	7,3
Dünserberg	1	1	-	6,6
Feldkirch	250	126	124	7,4
Frastanz	64	27	37	9,9
Fraxern	4	4	-	5,6
Göfis	19	7	12	5,7
Götzis	81	44	37	7,0
Klaus	24	14	10	7,7
Koblach	25	17	8	5,4
Laterns	3	1	2	4,5
Mäder	20	13	7	4,9
Meiningen	11	6	5	4,8
Rankweil	93	38	55	7,9
Röns	2	1	1	5,6
Röthis	29	18	11	14,9
Satteins	18	7	11	6,6
Schlins	17	5	12	7,0
Schnifis	3	2	1	3,8
Sulz	10	6	4	3,9
Übersaxen	4	2	2	6,5
Viktorsberg	1	1	-	2,5
Weiler	12	3	9	5,7
Zwischenwasser	13	7	6	4,0

3.5 STERBEZIFFERN IM INTERNATIONALEN VERGLEICH IM JAHR 2017

	Promille [‰]		Promille [‰]
Österreich	*9,5*	Portugal	*10,6*
Belgien	*9,6*	Russische Föderation (2015)	*13,0*
Deutschland	*11,3*	Schweden	*9,1*
Finnland	*9,8*	Schweiz	*7,9*
Frankreich	*9,0*	Spanien	*9,0*
Italien	*10,7*	Türkei	*5,3*
Liechtenstein	*6,6*	Ukraine	*13,6*
Niederlande	*8,8*	Vereinigtes Königreich	*9,2*
Norwegen	*7,7*	Weißrussland [Belarus]	*12,6*

Anmerkung: Für das Jahr 2018 standen zum Zeitpunkt der Drucklegung dieser Publikation noch keine aktuellen Daten zur Verfügung.

3.6 STERBEFÄLLE NACH REGIONEN UND GESCHLECHT IM JAHR 2018

Regionen	**Gesamt**	**Gestorbene**		**Sterbeziffern**
	[abs.]	Männlich [abs.]	Weiblich [abs.]	[‰]
Gesamt	**3.100**	**1.516**	**1.584**	**7,9**
Arlberggebiet	52	18	34	10,7
Brandnertal	10	4	6	7,8
Bregenzerwald	272	139	133	8,6
Großes Walsertal	19	12	7	5,5
Kleinwalsertal	37	16	21	7,3
Leiblachtal	136	69	67	9,4
Montafon	155	85	70	9,4
Rheintal	1.996	976	1.020	7,5
Walgau	423	197	226	8,3

3.7 STERBEFÄLLE NACH STERBEMONATEN UND VERWALTUNGSBEZIRKEN IM JAHR 2018

	Vorarlberg	**Verwaltungsbezirke**				**Monatsindex** [1] **2014/2018**
	[abs.]	Bludenz [abs.]	Bregenz [abs.]	Dornbirn [abs.]	Feldkirch [abs.]	[Indexpunkte]
Gesamt	**3.100**	**551**	**1.120**	**682**	**747**	**100**
Jänner	340	57	131	83	69	119
Februar	291	47	109	65	70	119
März	312	56	111	75	70	107
April	235	46	75	45	69	94
Mai	238	38	93	56	51	94
Juni	216	51	66	56	43	95
Juli	250	48	92	47	63	90
August	250	31	93	51	75	92
September	226	36	101	40	49	93
Oktober	244	52	76	56	60	97
November	237	31	94	51	61	95
Dezember	261	58	79	57	67	104

[1] Im 5-Jahresdurchschnitt, gewichtet durch die durchschnittlichen Tage pro Monat

3.8 STERBEFÄLLE NACH GESCHLECHT UND VERWALTUNGSBEZIRKEN IM JAHR 2018

Bezirke	Gesamt			Sexualproportion [1]
		Männlich	Weiblich	
	[abs.]	[abs.]	[abs.]	[~]
Vorarlberg	**3.100**	**1.516**	**1.584**	**95,7**
Bludenz	551	271	280	96,8
Bregenz	1.120	554	566	97,9
Dornbirn	682	321	361	88,9
Feldkirch	747	370	377	98,1

[1] Männer je 100 Frauen

3.9 STERBEFÄLLE NACH ALTER UND GESCHLECHT IM JAHR 2018

Altersgruppen (Jahre)	Gesamt		
		Männlich	Weiblich
	[abs.]	[abs.]	[abs.]
Gesamt	**3.100**	**1.516**	**1.584**
0 bis unter 1	9	6	3
1 bis unter 5	4	2	2
5 bis unter 10	-	-	-
10 bis unter 15	2	2	-
15 bis unter 20	3	3	-
20 bis unter 25	11	7	4
25 bis unter 30	14	9	5
30 bis unter 35	11	7	4
35 bis unter 40	17	11	6
40 bis unter 45	22	13	9
45 bis unter 50	42	24	18
50 bis unter 55	76	45	31
55 bis unter 60	112	73	39
60 bis unter 65	154	106	48
65 bis unter 70	205	118	87
70 bis unter 75	264	164	100
75 bis unter 80	404	226	178
80 bis unter 85	502	245	257
85 und mehr	1.248	455	793

3.10 STERBEFÄLLE NACH FAMILIENSTAND UND GESCHLECHT IM JAHR 2018

Familienstand	Gesamt		
		Männlich	Weiblich
	[abs.]	[abs.]	[abs.]
Gesamt	**3.100**	**1.516**	**1.584**
Ledig	417	232	185
Verheiratet	1.269	856	413
Verwitwet	1.061	256	805
Geschieden	353	172	181
Eingetragene Partnerschaft	-	-	-

3.11 ALTERSUNTERSCHIED ZWISCHEN GESTORBENEM UND ÜBERLEBENDEM EHEPARTNER IM JAHR 2018

Altersunterschiede	Gesamt	Überlebender Ehepartner	
		Männlich	Weiblich
	[abs.]	[abs.]	[abs.]
Gesamt	**1.269**	**413**	**856**
Überlebender Ehepartner jünger:			
10 und mehr Jahre	92	4	88
5 bis 9 Jahre	229	17	212
3 bis 4 Jahre	184	22	162
2 Jahre	103	16	87
1 Jahr	117	29	88
Beide Ehepartner gleich alt:	217	84	133
Überlebender Ehepartner älter:			
1 Jahr	69	38	31
2 Jahre	68	50	18
3 bis 4 Jahre	97	70	27
5 bis 9 Jahre	83	75	8
10 und mehr Jahre	10	8	2

3.12 GESTORBENE NACH DEM ORT DES TODES IN DEN JAHREN 2008 BIS 2018

Jahr	Gesamt	in Kranken-anstalten	in Heimen	an der Wohn-adresse	sonstiger Ort
	[abs.]	[abs.]	[abs.]	[abs.]	[abs.]
2008	2.501	1.072	488	816	125
2009	2.592	1.068	451	877	196
2010	2.601	1.044	497	858	202
2011	2.591	1.087	446	892	166
2012	2.750	1.185	510	886	169
2013	2.801	1.142	585	915	159
2014	2.732	1.155	494	877	206
2015	2.970	1.175	598	976	221
2016	2.929	1.150	603	989	187
2017	3.113	1.188	647	1.043	235
2018	3.100	1.244	642	991	223

3.13 ÜBERLEBENDE EHEPARTNER NACH DEM ALTER DER GESTORBENEN IM JAHR 2018

Vollendete Altersjahre	Gesamt	Überlebender Ehepartner					
		Männlich			Weiblich		
		Gleich alt	Jünger	Älter	Gleich alt	Jünger	Älter
	[abs.]	[abs.]	[abs.]	[abs.]	[abs.]	[abs.]	[abs.]
Gesamt	**1.269**	**84**	**88**	**241**	**133**	**637**	**86**
Unter 30	-	-	-	-	-	-	-
30 bis 39	6	-	-	2	-	3	1
40 bis 49	31	2	4	8	4	11	2
50 bis 59	75	5	10	18	9	25	8
60 bis 64	79	1	1	18	14	38	7
65 bis 69	121	9	5	32	15	50	10
70 bis 74	148	7	3	27	18	81	12
75 bis 79	222	19	9	47	25	102	20
80 und mehr	587	41	56	89	48	327	26

3.14 STERBEFÄLLE NACH STAATSANGEHÖRIGKEIT UND GESCHLECHT IM JAHR 2018

	Gesamt		
		Männlich	Weiblich
	[abs.]	[abs.]	[abs.]
Gesamt	**3.100**	**1.516**	**1.584**
Österreich	2.858	1.390	1.468
Albanien	1	-	1
Armenien	1	1	-
Bosnien und Herzegowina	20	14	6
Bulgarien	1	1	-
Deutschland	69	32	37
Griechenland	1	1	-
Italien	7	5	2
Irak	1	1	-
Kosovo	1	1	-
Kroatien	10	5	5
Polen	3	2	1
Rumänien	3	1	2
Schweiz	14	6	8
Serbien	31	19	12
Slowakei	1	-	1
Slowenien	4	3	1
Somalia	1	1	-
Türkei	59	25	34
Ungarn	3	3	-
Vietnam	1	1	-

3.15 STERBEFÄLLE NACH TODESURSACHEN UND ALTER IM JAHR 2018

Todesursachen	Gesamt	Vollendete Altersjahre					
	[abs.]	Bis 4 [abs.]	5-14 [abs.]	15-39 [abs.]	40-59 [abs.]	60-69 [abs.]	70 u. m. [abs.]
Gesamt	**3.100**	**13**	**2**	**56**	**252**	**359**	**2.418**
Bösartige Neubildungen (C00-C97)	**779**	**1**	**-**	**8**	**112**	**152**	**506**
Bösart. Neubild. der Lippe, der Mundhöhle und des Rachens (C00-C14)	10	-	-	-	1	4	5
Bösart. Neubild. der Speiseröhre (C15)	20	-	-	-	8	6	6
Bösart. Neubild. des Magens (C16)	39	-	-	-	6	7	26
Bösart. Neubild. des Dünndarms (C17)	1	-	-	-	1	-	-
Bösart. Neubild. des Colon, des Rektums und des Anus (C18-C21)	79	-	-	1	9	12	57
Bösart. Neubild. der Leber (C22)	28	-	-	1	3	4	20
Bösart. Neubild. der Gallenblase und-wege (C23,C24)	4	-	-	-	-	1	3
Bösart. Neubild. der Bauchspeicheldrüse (C25)	55	-	-	-	4	12	39
Bösart. Neubild. des Kehlkopfes (C32)	4	-	-	-	1	-	3
Bösart. Neubild. der Luftröhre, Bronchien und Lunge (C33-C34)	158	-	-	-	28	47	83
Bösartiges Melanom der Haut (C43)	12	-	-	-	1	1	10
Bösart. Neubild. der Brustdrüse (C50)	62	-	-	2	13	12	35
Bösart. Neubild. der Zervix uteri (C53)	2	-	-	-	1	1	-
Bösart. Neubild. der anderen Teile der Gebärmutter (C54-C55)	14	-	-	-	1	4	9
Bösart. Neubild. des Ovariums (C56)	25	-	-	-	6	5	14
Bösart. Neubild. der Prostata (C61)	44	-	-	-	1	3	40
Bösart. Neubild. der Niere (C64)	19	-	-	-	3	3	13
Bösart. Neubild. der Harnblase (C67)	20	-	-	-	2	2	16
Bösart. Neubild. des Gehirns und zentralen Nervensystems (C70-C72)	22	-	-	-	6	5	11
Bösart. Neubild. der Schilddrüse (C73)	2	-	-	-	-	-	2
Morbus Hodgkin und Lymphome (C81-C85)	33	-	-	-	3	5	25
Leukämie (C91-C95)	32	-	-	1	7	3	21
Sonstige bösartige Neubildungen des lymphatischen und blutbildenen Gewebes (C88, C90, C96)	18	-	-	-	2	1	15
Sonst. bösartige Neubildungen (C26-C31, C35-C42, C44-C49, C51-C52, C57-C60, C62-C63, C65-C66, C68-C69, C74-C80, C86-C87,C89,C97)	76	1	-	3	5	14	53
Krankheiten der Atmungsorgane (J00-J99)	**239**	**-**	**-**	**2**	**9**	**25**	**203**
Sonst. Krankheiten der Atmungsorgane (J00-J99)	30	-	-	1	1	3	25
Influenza (J09, J10-J11)	15	-	-	-	-	3	12
Pneumonie (J12-J18)	66	-	-	1	1	2	62
Asthma (J45-J46)	2	-	-	-	-	-	2
Sonstige chronische Krankheiten der unteren Atemwege (J40-J44, J47)	126	-	-	-	7	17	102
Krankheiten der Verdauungsorgane (K00-K93)	**94**	**-**	**-**	**-**	**17**	**21**	**56**
Sonst. Krankheiten der Verdauungsorgane (K00-K92)	49	-	-	-	2	10	37
Magen-, Duodenal- und Gastrojejunalgeschwür (K25-K28)	5	-	-	-	1	-	4
Chronische Leberkrankheit und -zirrhose (K70, K73-K74)	40	-	-	-	14	11	15

Tabellenfortsetzung

Todesursachen	Gesamt	Vollendete Altersjahre					
		Bis 4	5-14	15-39	40-59	60-69	70 u. m.
	[abs.]	[abs.]	[abs.]	[abs.]	[abs.]	[abs.]	[abs.]
Krankheiten des Herz-Kreislaufsystems (I00-I99)	**1.131**	**-**	**-**	**5**	**36**	**77**	**1.013**
Sonst. Krankheiten des Herz-Kreislaufsystems (I00-I99)	237	-	-	1	4	8	224
Akuter Myokardinfarkt (I21-I22)	138	-	-	1	10	21	106
Sonst. ischämische Herzkrankheiten (I20, I23-I25)	307	-	-	-	12	24	271
Andere Herzkrankheiten (I30-I33, I39-I51)	257	-	-	3	5	10	239
Zerebrovaskuläre Krankheiten (I60-I69)	192	-	-	-	5	14	173
Sonstige Krankheiten (A00-B99, D01-H95, L00-R99)	**693**	**12**	**1**	**12**	**52**	**67**	**549**
sonst. infektiöse und parasitäre Krankheiten (A00-B99)	24	-	1	-	-	1	22
AIDS (HIV-Krankheit) (B20-B24)	2	-	-	-	1	-	1
Virushepatitis (B15-B19,B942)	3	-	-	1	-	1	1
Neubildungen, ausgenommen bösartige (D00-D48)	28	-	-	-	1	3	24
Krankheiten des Blutes, der blutbildenden Organe sowie best. Störungen mit Beteiligung des Immunsystems (D50-D89)	13	-	-	-	-	-	13
sonst.endokrine, Ernährungs- und Stoffwechselkrankheiten (E00-E90)	21	-	-	2	2	5	12
Diabetes mellitus (E10-E14)	54	-	-	1	1	3	49
Demenz (F01,F03)	2	-	-	-	-	-	2
Störungen durch Alkohol (F10)	155	-	-	-	-	-	155
Drogenabhängigkeit, Toxikomanie (F11-F16, F18-F19)	26	-	-	-	10	7	9
Sonst. Krankheiten des Nervensystems und der Sinnesorgane (G00-H95)	5	-	-	2	3	-	-
Morbus Parkinson (G20)	41	-	-	2	9	9	21
Alzheimer Krankheit (G30)	48	-	-	-	1	4	43
Krankheiten der Haut und der Unterhaut (L00-L99)	20	-	-	-	-	-	20
Sonst. Krankheiten des Muskel-Skelett-Systems und des Bindegewebes (M00-M99)	16	-	-	-	1	2	13
Chronische Polyarthritis und Athrose (M05-M06, M15-M19)	5	-	-	-	-	-	5
Sonst. Krankheiten des Urogenitalsystems (N00-N99)	5	-	-	-	-	-	5
Krankheiten der Niere und des Ureters (N00-N29)	62	1	-	-	-	1	60
Perinatale Affektionen (P00-P96)	1	-	-	1	-	-	-
Angeborene Fehlbildungen, Deformitäten und Chromosomenanomalien (Q00-Q99)	6	6	-	-	-	-	-
Sonst. Symptome und schlecht bezeichnete Affektionen (R00-R99)	9	3	-	-	2	2	2
Ungenau bezeichnete und unbekannte Todesursachen (R96-R99)	45	-	-	-	-	-	45
Plötzlicher Kindstod (R95)	2	2	-	-	-	-	-
Tuberkulose (A15-A19, B90)	100	-	-	3	21	29	47
Verletzungen und Vergiftungen (V01-Y89)	**164**	**-**	**1**	**29**	**26**	**17**	**91**
Unfälle durch Sturz (W00-W19)	24	-	-	3	2	3	16
Unfall durch Ertrinken und Untergehen (W65-W74)	1	-	1	-	-	-	-
Unfälle durch Vergiftungen (X40-X49)	-	-	-	-	-	-	-
Transportmittelunfälle (V01-V99, Y85)	16	-	-	5	5	1	5
Sonst. Unfälle (V01-X59, Y85-Y86)	123	-	-	21	19	13	70

4 TOTGEBORENE UND SÄUGLINGSSTERBLICHKEIT

4.1 ENTWICKLUNG DER TOTGEBORENEN VON 1950 BIS 2018

Jahr	Geborene gesamt	Totgeborene	
		[abs.]	[‰]
1950	3.725	66	*17,7*
1955	4.222	79	*18,7*
1960	5.422	89	*16,4*
1965	5.947	71	*11,9*
1970	5.387	63	*11,7*
1975	4.994	32	*6,4*
1980	4.895	41	*8,4*
1985	4.358	15	*3,4*
1986	4.361	13	*3,0*
1987	4.236	8	*1,9*
1988	4.360	18	*4,1*
1989	4.377	13	*3,0*
1990	4.579	11	*2,4*
1991	4.658	15	*3,2*
1992	4.883	9	*1,8*
1993	4.802	17	*3,5*
1994	4.675	16	*3,4*
1995	4.658	15	*3,2*
1996	4.646	17	*3,7*
1997	4.255	17	*4,0*
1998	4.212	9	*2,1*
1999	4.083	12	*2,9*
2000	3.914	17	*4,3*
2001	4.005	15	*3,7*
2002	4.030	15	*3,7*
2003	3.798	18	*4,7*
2004	4.065	23	*5,7*
2005	3.993	11	*2,8*
2006	3.872	19	*4,9*
2007	3.735	13	*3,5*
2008	3.805	14	*3,7*
2009	3.772	6	*1,6*
2010	3.868	15	*3,9*
2011	3.768	9	*2,4*
2012	3.847	11	*2,9*
2013	3.769	20	*5,3*
2014	4.019	12	*3,0*
2015	4.108	16	*3,9*
2016	4.339	9	*2,1*
2017	4.292	11	*2,6*
2018	4.330	9	*2,1*

4.2 TOTGEBORENE NACH MONATEN UND VERWALTUNGSBEZIRKEN IM JAHR 2018

	Vorarlberg	Verwaltungsbezirke			
		Bludenz	Bregenz	Dornbirn	Feldkirch
	[abs.]	[abs.]	[abs.]	[abs.]	[abs.]
Gesamt	9	2	1	4	2
Jänner	1	-	-	-	1
Februar	1	-	-	1	-
März	-	-	-	-	-
April	-	-	-	-	-
Mai	2	-	1	1	-
Juni	1	-	-	1	-
Juli	-	-	-	-	-
August	1	-	-	-	1
September	2	2	-	-	-
Oktober	1	-	-	1	-
November	-	-	-	-	-
Dezember	-	-	-	-	-

4.3 TOTGEBORENE NACH DEM ALTER DER MUTTER IM JAHR 2018

Altersgruppen	Gesamt	Geschlecht	
		Männlich	Weiblich
	[abs.]	[abs.]	[abs.]
Gesamt	9	4	5
unter 15	-	-	-
15 bis unter 18 Jahre	-	-	-
18 bis unter 20 Jahre	-	-	-
20 bis unter 25 Jahre	2	1	1
25 bis unter 30 Jahre	3	2	1
30 bis unter 35 Jahre	2	1	1
35 bis unter 40 Jahre	1	-	1
40 und mehr Jahre	1	-	1

4.4 ENTWICKLUNG DER SÄUGLINGSSTERBLICHKEIT VON 1950 BIS 2018

Jahre	Im 1. Jahr Gestorbene [abs.]	Lebendgeborene [abs.]	Säuglingssterblichkeit *[‰]*
1950	180	3.659	*49,2*
1955	162	4.143	*39,1*
1960	178	5.333	*33,4*
1965	145	5.876	*24,7*
1970	112	5.324	*21,0*
1975	89	4.962	*17,9*
1980	77	4.854	*15,9*
1985	42	4.343	*9,7*
1986	43	4.348	*9,9*
1987	49	4.228	*11,6*
1988	39	4.342	*9,0*
1989	32	4.364	*7,3*
1990	43	4.568	*9,4*
1991	41	4.643	*8,8*
1992	37	4.874	*7,6*
1993	21	4.785	*4,4*
1994	25	4.659	*5,4*
1995	33	4.643	*7,1*
1996	23	4.629	*5,0*
1997	18	4.238	*4,2*
1998	24	4.203	*5,7*
1999	29	4.071	*7,1*
2000	23	3.897	*5,9*
2001	26	3.990	*6,5*
2002	19	4.015	*4,7*
2003	13	3.780	*3,4*
2004	16	4.042	*4,0*
2005	20	3.982	*5,0*
2006	18	3.853	*4,7*
2007	12	3.722	*3,2*
2008	15	3.791	*4,0*
2009	13	3.766	*3,5*
2010	10	3.853	*2,6*
2011	14	3.759	*3,7*
2012	12	3.836	*3,1*
2013	13	3.749	*3,5*
2014	3	4.007	*0,7*
2015	8	4.092	*2,0*
2016	19	4.330	*4,4*
2017	11	4.281	*2,6*
2018	9	4.321	*2,1*

4.5 SÄUGLINGSSTERBLICHKEITSZIFFERN IM INTERNATIONALEN VERGLEICH IM JAHR 2016

Staat	Promille [‰]	Staat	Promille [‰]
Österreich	*3,1*	Polen	*4,0*
Belgien	*3,2*	Portugal	*3,2*
Bosnien und Herzegowina (2012)	*5,4*	Rumänien	*7,0*
Bulgarien	*6,5*	Russische Föderation (2014)	*7,4*
Deutschland	*3,4*	Schweden	*2,5*
Estland	*2,3*	Schweiz	*3,6*
Finnland	*1,9*	Spanien	*2,7*
Frankreich (2015)	*3,1*	Türkei	*10,0*
Italien	*2,8*	Ukraine	*7,4*
Liechtenstein	*2,6*	Ungarn	*3,9*
Niederlande	*3,5*	Vereinigtes Königreich	*3,8*
Norwegen	*2,2*	Weißrussland [Belarus]	*3,2*

Anmerkung: Für das Jahr 2018 standen zum Zeitpunkt der Drucklegung dieser Publikation noch keine aktuellen Daten zur Verfügung.

4.6 SÄUGLINGSSTERBLICHKEIT NACH BUNDESLÄNDERN (PROMILLESÄTZE) IN DEN JAHREN 2013 BIS 2018

	2013 [‰]	2014 [‰]	2015 [‰]	2016 [‰]	2017 [‰]	2018 [‰]
Österreich	3,1	3,0	3,1	3,1	2,9	2,7
Burgenland	3,8	2,7	2,7	4,3	1,9	4,0
Kärnten	0,9	1,3	3,2	2,3	0,8	2,4
Niederösterreich	2,7	3,2	3,1	3,0	2,8	2,0
Oberösterreich	2,7	2,9	2,7	2,8	2,7	2,3
Salzburg	1,9	2,8	3,1	1,8	3,3	2,7
Steiermark	2,8	2,9	3,1	2,1	2,4	2,4
Tirol	2,7	2,0	1,3	2,4	3,0	2,2
Vorarlberg	3,5	0,7	2,0	4,4	2,6	2,1
Wien	4,7	4,5	4,3	4,2	4,1	3,9

Anmerkung: Die Säuglingssterblichkeitsziffer wird als Promillesatz der Lebendgeborenen berechnet (auf 1.000 Lebengeborene)

4.7 ENTWICKLUNG DER NEONATALEN, POSTNEONATALEN UND PERINATALEN STERBLICHKEIT (PROMILLESÄTZE) VON 1970 BIS 2018

Jahre	Neonatale Sterblichkeit [‰]	Postneonatale Sterblichkeit [‰]	Perinatale Sterblichkeit [1] [‰]
1970	*15,2*	*5,8*	*24,8*
1975	*14,3*	*3,6*	*18,1*
1980	*9,1*	*6,8*	*16,9*
1985	*6,0*	*3,7*	*8,3*
1990	*6,3*	*3,1*	*7,4*
1995	*4,3*	*2,8*	*7,3*
1996	*3,7*	*1,3*	*6,9*
1997	*2,8*	*1,4*	*6,4*
1998	*3,6*	*2,1*	*5,0*
1999	*5,2*	*2,0*	*7,6*
2000	*3,3*	*2,6*	*6,7*
2001	*5,3*	*1,3*	*8,0*
2002	*3,2*	*1,5*	*6,7*
2003	*2,1*	*1,3*	*6,3*
2004	*3,2*	*0,7*	*7,9*
2005	*4,5*	*0,5*	*6,3*
2006	*4,2*	*0,5*	*7,5*
2007	*2,4*	*0,8*	*5,1*
2008	*2,4*	*1,6*	*5,8*
2009	*2,7*	*0,8*	*4,2*
2010	*1,3*	*1,3*	*5,2*
2011	*1,9*	*1,9*	*4,0*
2012	*2,6*	*0,5*	*5,0*
2013	*2,7*	*0,8*	*7,5*
2014	*0,5*	*0,2*	*3,5*
2015	*1,5*	*0,5*	*5,1*
2016	*2,8*	*1,6*	*4,4*
2017	*1,9*	*0,7*	*4,2*
2018	*0,9*	*1,2*	*2,8*

[1] In der 1. Lebenswoche Gestorbene und Totgeborene

4.8 GESTORBENE SÄUGLINGE NACH DEM ALTER UND GESCHLECHT IM JAHR 2018

Alter	Gesamt [abs.]	Knaben [abs.]	Mädchen [abs.]
Gesamt	9	6	3
Unter 1 Tag	3	2	1
1 bis unter 2 Tage	-	-	-
2 bis unter 3 Tage	-	-	-
3 bis unter 7 Tage	-	-	-
7 Tage bis unter 1 Monat	1	1	-
1 bis unter 7 Monate	5	3	2
7 bis unter 12 Monate	-	-	-

4.9 GESTORBENE SÄUGLINGE NACH TODESURSACHEN UND ALTER IM JAHR 2018

Todesursachen	ICD-Code	Gesamt	Alter				
			Unter 2 Tage	2- unter 7 T.	7- unter 30 T.	1- unt. 7 Mon.	7- unt. 12 Mon.
		[abs.]	[abs.]	[abs.]	[abs.]	[abs.]	[abs.]
Gesamt		9	3	-	1	5	-
Neugeborenes mit extrem niedrigem Geburtsgewicht	P070	1	1	-	-	-	-
Neugeborenes mit extremer Unreife	P072	2	2	-	-	-	-
Respiratorisches Versagen beim Neugeborenen	P285	1	-	-	-	1	-
Bakterielle Sepsis beim Neugeborenen, nicht näher bezeichnet	P369	1	-	-	-	1	-
Intrazerebrale (nichttraumatische) Blutung beim Feten und Neugeborenen	P524	1	-	-	-	1	-
Edwards-Syndrom, nicht näher bezeichnet	Q913	1	-	-	1	-	-
Plötzlicher Kindstod mit Angabe einer Obduktion	R950	1	-	-	-	1	-
Plötzlicher Kindstod ohne Angabe einer Obduktion	R959	1	-	-	-	1	-

5 EHESCHLIEßUNGEN

5.1 ENTWICKLUNG DER EHESCHLIEßUNGEN IN VORARLBERG, 1950 BIS 2018

Jahr	Eheschließungen [abs.]	Bevölkerungsstand [1] [abs.]	Heiratsziffer [2] [abs.]
1950	1.694	194.000	8,7
1955	1.814	203.000	8,9
1960	2.061	225.000	9,2
1965	2.110	252.000	8,4
1970	2.009	284.000	7,1
1975	1.649	306.000	5,4
1980	1.912	313.000	6,1
1985	1.833	318.000	5,8
1986	2.078	321.000	6,5
1987	3.164	324.000	9,8
1988	1.510	326.000	4,6
1989	1.905	332.000	5,7
1990	2.137	339.000	6,3
1991	2.002	332.000	6,0
1992	2.044	337.000	6,1
1993	1.971	340.000	5,8
1994	1.913	342.000	5,6
1995	1.798	343.000	5,2
1996	1.890	344.000	5,5
1997	1.632	345.000	4,7
1998	1.614	346.000	4,7
1999	1.680	348.000	4,8
2000	1.620	350.000	4,6
2001	1.324	352.000	3,8
2002	1.514	354.000	4,3
2003	1.456	357.000	4,1
2004	1.445	360.000	4,0
2005	1.520	362.000	4,2
2006	1.512	365.000	4,1
2007	1.606	366.000	4,4
2008	1.578	368.000	4,3
2009	1.469	369.000	4,0
2010	1.629	370.000	4,4
2011	1.513	372.000	4,1
2012	1.635	373.000	4,4
2013	1.522	375.000	4,1
2014	1.710	378.000	4,5
2015 [3]	2.261	383.000	5,9
2016	2.218	388.000	5,7
2017	2.256	391.000	5,8
2018	2.250	394.000	5,7

[1] Bis 1990 nach der Verwaltungszählung, ab 1991 Bevölkerung mit Hauptwohnsitz (Fortschreibung), ab 1996 Verwaltungszählung mit Hauptwohnsitz,

[2] Eheschließungen bis 1990 bezogen auf 1.000 polizeilich gemeldete Einwohner, ab 1991 mit Hauptwohnsitz, Jahresdurchschnitt

[3] Ab dem Berichtsjahr 2015 werden die örtlichen Eheschließungen aus dem Personenstandsregister ermittelt. Übergeordnetes Kriterium ist der gemeinsame Wohnort. Dann erfolgt die Zuordnung nach dem Wohnort des Mannes in Vorarlberg. Ist dieser im Ausland, wird der Wohnort der Frau in Vorarlberg herangezogen. (Siehe weitere Erläuterungen im Textteil Eheschließungen)

5.2 HEIRATSZIFFERN IM INTERNATIONALEN VERGLEICH IM JAHR 2016

Staat	Promille [‰]	Staat	Promille [‰]
Österreich	*5,1*	Portugal	*3,1*
Belgien	*3,9*	Russische Föderation (2014)	*8,3*
Deutschland	*5,0*	Schweden	*5,4*
Finnland	*4,5*	Schweiz	*5,0*
Frankreich (2015)	*3,6*	Spanien	*3,7*
Italien	*3,4*	Türkei	*7,5*
Liechtenstein (2012)	*5,0*	Ukraine	*5,4*
Niederlande	*3,8*	Vereinigtes Königreich (2015)	*4,4*
Norwegen	*4,5*	Weißrussland [Belarus]	*6,8*

Anmerkung: Für das Jahr 2018 standen zum Zeitpunkt der Drucklegung dieser Publikation noch keine aktuellen Daten zur Verfügung.

5.3 HEIRATSZIFFERN NACH BUNDESLÄNDERN, 2014 BIS 2018

	2014 [‰]	2015 [‰]	2016 [‰]	2017 [‰]	2018 [‰]
Österreich	**4,3**	**4,4**	**5,2**	**5,1**	**5,1**
Burgenland	3,8	4,3	4,3	4,6	4,8
Kärnten	4,2	4,8	4,8	4,9	5,1
Niederösterreich	4,3	4,9	4,9	4,9	5,1
Oberösterreich	4,6	5,4	5,3	5,4	5,5
Salzburg	4,4	5,3	5,6	5,5	5,6
Steiermark	4,3	5,0	4,9	4,9	5,1
Tirol	4,3	5,2	5,3	5,2	5,5
Vorarlberg	4,5	5,9	5,7	5,8	5,7
Wien	4,5	5,3	5,3	5,1	5,1

Anmerkung: Die Bevölkerungszahlen der Bundesländer (ausgenommen Vorarlberg) entstammen dem ZMR der STATISTIK AUSTRIA; Vorarlberg: Verwaltungszählung

5.4 EINGETRAGENE PARTNERSCHAFTEN IN VORARLBERG

Jahr	Gesamt [abs.]	Geschlecht der Partner: männlich [abs.]	Geschlecht der Partner: weiblich [abs.]
2010	12	4	8
2011	3	1	2
2012	7	5	2
2013	15	4	11
2014	9	7	2
2015	10	7	3
2016	16	8	8
2017	13	6	7
2018	22	14	8

5.5 EHESCHLIEßUNGEN NACH WOHNORTKRITERIEN IM JAHR 2018

Verwaltungsbezirk Bludenz

	Gesamt	Eheschließungen nach dem		Heiratsziffer
		Wohnort des Mannes	Wohnort der Frau [1)]	
	[abs.]	[abs.]	[abs.]	[‰]
Vorarlberg	2.250	2.097	153	5,7
Bezirk Bludenz	370	349	21	5,8
Bartholomäberg	17	17	-	7,1
Blons	0	0	-	-
Bludenz	63	60	3	4,3
Bludesch	7	6	1	2,9
Brand	3	3	-	4,1
Bürs	22	21	1	6,7
Bürserberg	8	8	-	14,2
Dalaas	10	10	-	6,2
Fontanella	2	2	-	4,5
Gaschurn	14	12	2	9,5
Innerbraz	3	3	-	3,1
Klösterle	7	7	-	10,2
Lech	9	9	-	5,7
Lorüns	2	2	-	6,8
Ludesch	28	27	1	8,0
Nenzing	34	30	4	5,5
Nüziders	30	26	4	6,0
Raggal	1	1	-	1,2
St. Anton i.M.	6	4	2	8,3
St. Gallenkirch	12	12	-	5,3
St. Gerold	4	4	-	9,7
Schruns	25	25	-	6,5
Silbertal	5	5	-	5,9
Sonntag	3	3	-	4,5
Stallehr	1	1	-	3,5
Thüringen	16	15	1	7,2
Thüringerberg	3	3	-	4,2
Tschagguns	11	11	-	5,0
Vandans	24	22	2	9,0

Verwaltungsbezirk Bregenz

	Gesamt	Eheschließungen nach dem		Heiratsziffer
		Wohnort des Mannes	Wohnort der Frau [1)]	
	[abs.]	[abs.]	[abs.]	[‰]
Bezirk Bregenz	**741**	**676**	**65**	**5,5**
Alberschwende	19	19	-	5,8
Andelsbuch	13	13	-	5,0
Au	18	17	1	10,3
Bezau	11	8	3	5,5
Bildstein	5	5	-	6,4
Bizau	3	3	-	2,7
Bregenz	160	141	19	5,4
Buch	3	3	-	5,1
Damüls	1	1	-	3,3
Doren	4	3	1	3,9
Egg	20	20	-	5,6
Eichenberg	3	3	-	7,2
Fußach	23	21	2	5,9
Gaißau	9	8	1	4,9
Hard	77	72	5	5,7
Hittisau	11	11	-	5,4
Höchst	53	49	4	6,6
Hörbranz	35	31	4	5,5
Hohenweiler	11	8	3	8,5
Kennelbach	9	8	1	4,6
Krumbach	6	5	1	5,8
Langen bei Bregenz	7	7	-	4,9
Langenegg	5	5	-	4,4
Lauterach	60	58	2	5,8
Lingenau	8	7	1	5,4
Lochau	22	20	2	3,8
Mellau	6	5	1	4,6
Mittelberg	22	17	5	4,3
Möggers	3	3	-	5,6
Reuthe	3	3	-	4,6
Riefensberg	3	3	-	2,8
Schnepfau	0	0	-	-
Schoppernau	8	8	-	8,4
Schröcken	2	2	-	9,2
Schwarzach	22	20	2	5,5
Schwarzenberg	4	4	-	2,2
Sibratsgfäll	5	5	-	12,3
Sulzberg	8	8	-	4,3
Warth	1	1	-	5,9
Wolfurt	58	51	7	6,9

Verwaltungsbezirk Dornbirn

	Gesamt	Eheschließungen nach dem		Heiratsziffer
		Wohnort des Mannes	Wohnort der Frau [1]	
	[abs.]	[abs.]	[abs.]	[‰]
Bezirk Dornbirn	531	500	31	6,0
Dornbirn	281	265	16	5,7
Hohenems	106	96	10	6,4
Lustenau	144	139	5	6,3

Verwaltungsbezirk Feldkirch

Bezirk Feldkirch	608	572	36	5,7
Altach	41	38	3	6,1
Düns	2	2	-	4,9
Dünserberg	1	1	-	6,6
Feldkirch	205	192	13	6,1
Frastanz	41	37	4	6,4
Fraxern	1	1	-	1,4
Göfis	19	17	2	5,7
Götzis	52	50	2	4,5
Klaus	17	16	1	5,5
Koblach	24	21	3	5,2
Laterns	5	5	-	7,5
Mäder	30	28	2	7,4
Meiningen	9	9	-	4,0
Rankweil	68	65	3	5,7
Röns	0	0	-	-
Röthis	14	13	1	7,2
Satteins	17	16	1	6,2
Schlins	13	13	-	5,4
Schnifis	2	2	-	2,5
Sulz	13	13	-	5,1
Übersaxen	1	1	-	1,6
Viktorsberg	2	2	-	4,9
Weiler	11	11	-	5,3
Zwischenwasser	20	19	1	6,2

[1] Ab dem Berichtsjahr 2015 werden die örtlichen Eheschließungen aus dem Personenstandsregister ermittelt. Übergeordnetes Kriterium ist der gemeinsame Wohnort. Dann erfolgt die Zuordnung nach dem Wohnort des Mannes in Vorarlberg. Ist dieser im Ausland, wird der Wohnort der Frau in Vorarlberg herangezogen. (Siehe weitere Erläuterungen im Textteil Eheschließungen)

5.6 ALTER DER BRAUTLEUTE IM JAHR 2018

Vollendete Altersjahre	Braut		Bräutigam	
	[abs.]	*[%]*	[abs.]	*[%]*
Gesamt	2.250	*100,0*	2.250	*100,0*
16	-	-	-	-
17	2	*0,1*	-	-
18	10	*0,4*	1	*0,0*
19	15	*0,7*	7	*0,3*
20	38	*1,7*	8	*0,4*
21	48	*2,1*	22	*1,0*
22	74	*3,3*	24	*1,1*
23	63	*2,8*	44	*2,0*
24	86	*3,8*	57	*2,5*
25	80	*3,6*	56	*2,5*
26	95	*4,2*	82	*3,6*
27	131	*5,8*	91	*4,0*
28	147	*6,5*	116	*5,2*
29	130	*5,8*	115	*5,1*
30	105	*4,7*	104	*4,6*
31	114	*5,1*	136	*6,0*
32	92	*4,1*	117	*5,2*
33	93	*4,1*	94	*4,2*
34	96	*4,3*	123	*5,5*
35	90	*4,0*	88	*3,9*
36	58	*2,6*	82	*3,6*
37	69	*3,1*	68	*3,0*
38	42	*1,9*	54	*2,4*
39	44	*2,0*	68	*3,0*
40 bis 44	168	*7,5*	190	*8,4*
45 bis 49	131	*5,8*	151	*6,7*
50 bis 59	185	*8,2*	251	*11,2*
60 bis 69	38	*1,7*	79	*3,5*
70 u. mehr	6	*0,3*	22	*1,0*

Rundungsdifferenzen werden nicht ausgeglichen

5.7 MITTLERES (MEDIAN) HEIRATSALTER, 1975 BIS 2018

Jahr	[Alter] Gesamt	[Alter] Bräutigam	[Alter] Braut
1975	23,6	25,1	22,0
1980	23,8	25,2	22,4
1985	24,6	25,9	23,3
1990	25,8	26,9	24,6
1991	26,3	27,4	25,1
1992	26,5	27,5	25,4
1993	26,8	28,0	25,5
1994	27,0	28,2	25,7
1995	27,5	28,8	26,2
1996	27,6	28,7	26,3
1997	27,8	29,3	27,0
1998	28,6	30,0	27,3
1999	29,5	30,6	28,4
2000	29,3	30,7	27,9
2001	29,7	31,0	28,2
2002	29,9	31,6	28,2
2003	30,3	31,7	28,9
2004	30,7	32,1	29,0
2005	31,2	32,9	29,3
2006	31,4	33,2	29,6
2007	31,4	33,3	30,0
2008	32,1	33,9	30,7
2009	32,2	33,7	30,8
2010	32,2	34,1	30,7
2011	32,5	34,1	31,2
2012	32,5	33,8	31,1
2013	32,9	34,5	31,4
2014	32,6	34,1	31,6
2015	33,0	34,5	31,6
2016	33,2	34,3	32,1
2017	33,2	34,5	31,9
2018	33,2	34,4	31,9

5.8 MITTELWERTE DER ALTERSDIFFERENZ DER HEIRATENDEN NACH DEM ALTER DES BRÄUTIGAMS (BRÄUTIGAM IST … JAHRE ÄLTER ALS DIE BRAUT) IM JAHR 2018

Vollendete Altersjahre	Anzahl [Jahre]	Arithmetisches Mittel [Jahre]	Zentralwert (Median) [Jahre]
Gesamt	2.250	+ 3,02	+ 2,47
Unter 20	8	- 2,71	- 1,91
20 bis unter 25	155	+ 0,49	+ 1,14
25 bis unter 30	463	+ 0,75	+ 1,17
30 bis unter 35	571	+ 2,08	+ 2,39
35 bis unter 40	360	+ 3,28	+ 2,93
40 und mehr	693	+ 5,80	+ 4,97

5.9 ALTERSUNTERSCHIED DER BRAUTLEUTE IM JAHR 2018

Altersunterschied	Gesamt	Vollendete Altersjahre des Bräutigams					
		Unt. 20 J.	20 bis 24 J.	25 bis 29 J.	30 bis 34 J.	35 bis 39 J.	40 u.mehr J.
	[abs.]	[abs.]	[abs.]	[abs.]	[abs.]	[abs.]	[abs.]
Gesamt	2.250	16	203	508	558	320	645
Braut ist älter							
6 u. mehr Jahre	83	2	7	27	14	7	26
4 bis 5 Jahre	77	1	7	14	20	12	23
3 Jahre	48	-	5	17	9	6	11
2 Jahre	83	2	10	25	19	6	21
1 Jahr	109	3	13	25	31	13	24
Braut ist gleich alt	416	5	64	138	96	42	71
Braut ist jünger							
1 Jahr	229	2	40	67	65	27	28
2 Jahre	219	1	29	68	60	34	27
3 Jahre	167	-	10	31	56	26	44
4 Jahre	184	-	10	40	57	40	37
5 Jahre	115	-	4	18	43	21	29
6 Jahre	95	-	2	19	27	18	29
7 Jahre	93	-	2	8	25	20	38
8 Jahre	76	-	-	7	18	15	36
9 Jahre	46	-	-	2	7	8	29
10 Jahre	39	-	-	1	6	8	24
11 Jahre	24	-	-	1	3	3	17
12 Jahre	22	-	-	-	-	-	22
13 Jahre	24	-	-	-	1	5	18
14 Jahre	23	-	-	-	1	3	19
15 Jahre	11	-	-	-	-	2	9
16 Jahre	19	-	-	-	-	1	18
17 Jahre	12	-	-	-	-	2	10
18 Jahre	9	-	-	-	-	-	9
19 Jahre	4	-	-	-	-	-	4
20 Jahre	8	-	-	-	-	1	7
21 bis 25 Jahre	10	-	-	-	-	-	10
26 bis 30 Jahre	4	-	-	-	-	-	4
31 u. mehr Jahre	1	-	-	-	-	-	1

5.10 STAATSANGEHÖRIGKEIT DER BRAUTLEUTE IM JAHR 2018

5.10.1 Häufigkeiten

Staatsangehörigkeit des Bräutigams	Gesamt	Staatsangehörigkeit der Braut							
		Österreich	D	übr. EU	ehem. Jug. [1]	CH, FL	Türk.	Sonst.	Staatenlos
	[abs.]	[abs.]	[abs.]	[abs.]	[abs.]	[abs.]	[abs.]	[abs.]	[abs.]
Gesamt	2.250	1.735	163	98	49	28	74	91	12
Österreich	1.805	1.458	127	55	20	24	54	64	3
Deutschland	143	97	29	5	4	1	1	5	1
übrige EU	65	26	3	25	9	-	-	2	-
ehem. Jug. [1]	51	29	-	7	13	-	-	1	1
Schweiz, FL	27	23	2	-	-	1	-	1	-
Türkei	91	70	-	2	1	2	16	-	-
Sonstige	51	24	2	4	1	-	-	16	4
Staatenlos	17	8	-	-	1	-	3	2	3

[1] Bosnien-Herzegowina, Kosovo, Mazedonien, Montenegro und Serbien (ohne Kroatien und Slowenien)

5.10.2 In Prozent

	[%]	[%]	[%]	[%]	[%]	[%]	[%]	[%]	[%]
Gesamt	100,0	77,1	7,2	4,4	2,2	1,2	3,3	4,0	0,5
Österreich	80,2	64,8	5,6	2,4	0,9	1,1	2,4	2,8	0,1
Deutschland	6,4	4,3	1,3	0,2	0,2	0,0	0,0	0,2	0,0
übrige EU	2,9	1,2	0,1	1,1	0,4	-	-	0,1	-
ehem. Jug. [1]	2,3	1,3	-	0,3	0,6	-	-	0,0	0,0
Schweiz, FL	1,2	1,0	0,1	-	-	0,0	-	0,0	-
Türkei	4,0	3,1	-	0,1	0,0	0,1	0,7	-	-
Sonstige	2,3	1,1	0,1	0,2	0,0	-	-	0,7	0,2
Staatenlos	0,8	0,4	-	-	0,0	-	0,1	0,1	0,1

Rundungsdifferenzen werden nicht ausgeglichen

5.11 RELIGIONSBEKENNTNIS DER BRAUTLEUTE IM JAHR 2018

Bräutigam	Gesamt		Braut									
			Röm. kath.		Evangelisch		Islamisch		Andere [1]		Konfessionslos, Unbekannt	
	[abs.]	*[%]*	[abs.]	*[%]*	[abs.]	*[%]*	[abs.]	*[%]*	[abs.]	*[%]*	[abs.]	*[%]*
Gesamt	2.250	*100,0*	788	*35,0*	35	*1,6*	119	*5,3*	1.270	*56,4*	38	*1,7*
Römisch katholisch	777	*34,5*	581	*25,8*	19	*0,8*	3	*0,1*	164	*7,3*	10	*0,4*
Evangelisch	29	*1,3*	18	*0,8*	3	*0,1*	-	-	8	*0,4*	-	-
Islamisch	123	*5,5*	6	*0,3*	-	-	94	*4,2*	21	*0,9*	2	*0,1*
Anderes Bekenntnis [1]	1.285	*57,1*	175	*7,8*	12	*0,5*	19	*0,8*	1.070	*47,6*	9	*0,4*
Konfessionslos, Unbek.	36	*1,6*	8	*0,4*	1	*0,0*	3	*0,1*	7	*0,3*	17	*0,8*

[1] einschließlich Zeugen Jehovas

5.12 BISHERIGER FAMILIENSTAND DER BRAUTLEUTE IM JAHR 2018

Bräutigam	Gesamt		Braut					
			ledig		Verwitwet		Geschieden	
	[abs.]	*[%]*	[abs.]	*[%]*	[abs.]	*[%]*	[abs.]	*[%]*
Gesamt	2.250	*100,0*	1.814	*80,6*	10	*0,4*	426	*18,9*
Ledig	1.788	*79,5*	1.616	*71,8*	4	*0,2*	168	*7,5*
Verwitwet	20	*0,9*	5	*0,2*	-	-	15	*0,7*
Geschieden	442	*19,6*	193	*8,6*	6	*0,3*	243	*10,8*

Rundungsdifferenzen werden nicht ausgeglichen

5.13 ERST-EHEN, 1985 BIS 2018

Jahr	Eheschließungen gesamt	Davon Erst-Ehen	
	[abs.]	[abs.]	[%]
1985	1.833	1.544	*84,2*
1990	2.137	1.645	*77,0*
1995	1.798	1.344	*74,7*
1996	1.890	1.412	*74,7*
1997	1.632	1.204	*73,8*
1998	1.614	1.180	*73,1*
1999	1.680	1.146	*68,2*
2000	1.620	1.159	*71,5*
2001	1.324	915	*69,1*
2002	1.514	1.029	*68,0*
2003	1.456	980	*67,3*
2004	1.445	998	*69,1*
2005	1.520	1.007	*66,3*
2006	1.512	1.009	*66,7*
2007	1.606	1.065	*66,3*
2008	1.578	1.076	*68,2*
2009	1.469	1.006	*68,5*
2010	1.629	1.119	*68,7*
2011	1.513	1.027	*67,9*
2012	1.635	1.147	*70,2*
2013	1.522	1.060	*69,6*
2014	1.710	1.208	*70,6*
2015	2.261	1.585	*70,1*
2016	2.218	1.565	*70,6*
2017	2.256	1.626	*72,1*
2018	2.250	1.616	*71,8*

5.14 EHESCHLIEßUNGEN NACH DEM EHESCHLIEßUNGSMONAT UND VERWALTUNGSBEZIRKEN IM JAHR 2018

	Vorarlberg	Verwaltungsbezirke				Monatsindex [1]
		Bludenz	Bregenz	Dornbirn	Feldkirch	2014/2018
	[abs.]	[abs.]	[abs.]	[abs.]	[abs.]	[Indexpunkte]
Gesamt	**2.250**	**370**	**741**	**531**	**608**	**100**
Jänner	63	12	19	14	18	39
Februar	82	11	28	27	16	53
März	125	21	44	28	32	58
April	118	17	41	28	32	85
Mai	286	47	104	59	76	152
Juni	278	43	84	73	78	146
Juli	217	29	73	50	65	138
August	422	81	123	98	120	164
September	248	40	88	51	69	156
Oktober	219	39	64	61	55	105
November	95	17	38	19	21	49
Dezember	97	13	35	23	26	54

[1] Im 5-Jahresdurchschnitt, gewichtet durch die durchschnittlichen Tage pro Monat

5.15 BEGRÜNDUNGEN EINGETRAGENER PARTNERSCHAFTEN IM JAHR 2018

5.15.1 Altersgruppen der eingetragenen Partner

	männliche Partner [abs.]	weibliche Partner [abs.]
Gesamt	28	16
18 b. u. 30 Jahre	6	3
30 b. u. 40 Jahre	4	6
40 b. u. 50 Jahre	11	4
50 b. u. 60 Jahre	3	3
60 und mehr Jahre	4	-

5.15.2 Familienstand der eingetragenen Partner

Gesamt	28	16
ledig	24	12
verwitwet	-	-
geschieden	4	4

Anmerkung zu Familienstand (ab 2010): verwitwet einschließlich durch Tod aufgelöste Partnerschaft, geschieden einschließlich aufgelöste Partnerschaft

5.15.3 Staatsangehörigkeit bei Begründung eingetragener Partnerschaften

Anzahl Begründungen	22
beide Personen Österreich	11
eine Person Österreich	11
keine Person Österreich	-

6 EHELÖSUNGEN

6.1 EHELÖSUNGEN, 1996 BIS 2018

Jahr	Gesamt	Ehelösungsgrund			Ehescheidungen in % [2]	Gesamtscheidungsrate [3]
		Tod	Scheidung	Nichtigkeitserkl. [1]		
	[abs.]	[abs.]	[abs.]	[abs.]	[%]	[%]
1996	1.754	967	777	1	*44,3*	*39,3*
1997	1.804	978	826	-	*45,8*	*42,0*
1998	1.792	976	815	1	*45,5*	*41,4*
1999	1.774	947	827	-	*46,6*	*42,8*
2000	1.801	951	849	1	*47,1*	*44,3*
2001	1.947	956	991	-	*50,9*	*52,0*
2002	1.779	940	839	-	*47,2*	*45,2*
2003	1.838	994	844	-	*45,9*	*46,6*
2004	1.747	967	775	5	*44,4*	*43,0*
2005	1.699	925	769	5	*45,3*	*42,8*
2006	1.814	1.001	808	5	*44,5*	*46,2*
2007	1.821	1.007	812	2	*44,6*	*46,8*
2008	1.846	1.020	822	4	*44,5*	*47,8*
2009	1.815	1.005	807	3	*44,5*	*47,4*
2010	1.869	1.058	808	3	*43,2*	*47,2*
2011	1.791	1.049	736	6	*41,1*	*43,3*
2012	1.808	1.091	712	5	*39,4*	*42,3*
2013	1.797	1.103	691	3	*38,5*	*41,0*
2014	1.799	1.110	687	2	*38,2*	*41,0*
2015	1.875	1.211	664	-	*35,4*	*39,7*
2016	1.885	1.233	650	2	*34,5*	*38,9*
2017	1.966	1.248	714	4	*36,3*	*42,4*
2018	1.995	1.269	724	2	*36,3*	*41,9*

[1] ab 2005 einschließlich Aufhebung

[2] Anteil der Scheidungen an Ehelösungen Gesamt

[3] Bezogen auf jene Ehescheidungsjahrgänge, aus denen sie stammen: Summe der einjährigen ehedauerspezifischen Scheidungsraten

6.2 EHESCHLIEßUNGEN UND EHELÖSUNGEN NACH BUNDESLÄNDERN IM JAHR 2018

	Eheschließungen	Ehelösungen durch			Eheschließungsüberschuss/-defizit
		Tod	Aufhebung, Nichtigkeitserkl.	Ehescheidung	
	[abs.]	[abs.]	[abs.]	[abs.]	[abs.]
Österreich	46.468	32.797	39	16.304	-2.672
Burgenland	1.405	1.389	-	499	-483
Kärnten	2.842	2.345	3	946	-452
Niederösterreich	8.558	7.034	6	3.345	-1.827
Oberösterreich	8.139	5.416	10	2.470	243
Salzburg	3.102	1.813	-	907	382
Steiermark	6.389	5.045	1	2.124	-781
Tirol	4.138	2.581	3	1.159	395
Vorarlberg	2.250	1.269	3	724	254
Wien	9.645	5.905	13	4.130	-403

6.3 SCHEIDUNGSALTER DER EHEGATTEN IM JAHR 2018

	Ehegatte		Ehegattin	
	[abs.]	*[%]*	[abs.]	*[%]*
Gesamt	724	*100,0*	724	*100,0*
Unter 20	-	-	-	-
20 bis unter 30	52	*7,2*	87	*12,0*
30 bis unter 40	176	*24,3*	225	*31,1*
40 bis unter 50	222	*30,7*	229	*31,6*
50 und mehr	274	*37,8*	183	*25,3*

6.4 EHESCHEIDUNGEN NACH DEM ALTERSUNTERSCHIED DER EHEGATTEN IM JAHR 2018

Altersunterschied (Jahre)	Gesamt	Frau jünger als der Mann		Mann jünger als die Frau	
	[abs.]	[abs.]	*[%]*	[abs.]	*[%]*
Gesamt	724	552	*74,0*	172	*23,8*
Unter 1	105	54	*51,4*	51	*48,6*
1 bis unter 5	337	252	*74,8*	85	*25,2*
5 bis unter 10	183	156	*85,2*	27	*14,8*
10 bis unter 20	86	78	*90,7*	8	*9,3*
20 und mehr	13	12	*92,3*	1	*7,7*

6.5 EHESCHEIDUNGEN NACH DER EHEDAUER IM JAHR 2018

Ehedauer (Jahre)	[abs.]	*[%]*
Gesamt	724	*100,0*
Unter 1	8	*1,1*
1 bis unter 5	157	*21,7*
5 bis unter 10	160	*22,1*
10 bis unter 20	203	*28,0*
20 und mehr	196	*27,1*

Rundungsdifferenzen werden nicht ausgeglichen

6.6 EHESCHEIDUNGEN NACH DER ZAHL DER KINDER UNTER 14 JAHREN IM JAHR 2018 [1)]

Kinderzahl	[abs.]	*[%]*
Gesamt	**724**	***100,0***
Keine Kinder	425	*58,7*
Ein Kind	155	*21,4*
Zwei Kinder	110	*15,2*
Drei Kinder	31	*4,3*
Vier und mehr Kinder	3	*0,4*

1) nachträglich korrigierte Daten von der Statistik Austria vom 04.03.2021

6.7 KINDER UNTER 14 JAHREN AUS GESCHIEDENEN EHEN IM JAHR 2018 [1)]

Kinderzahl	[abs.]	*[%]*
Gesamt	**480**	***66,3***
Ein Kind	155	*21,4*
Zwei Kinder	220	*30,4*
Drei Kinder	93	*12,8*
Vier Kinder	12	*1,7*
Fünf und mehr Kinder	-	-

1) nachträglich korrigierte Daten von der Statistik Austria vom 04.03.2021

Rundungsdifferenzen werden nicht ausgeglichen

6.8 SCHEIDUNGSZIFFERN NACH BUNDESLANDERN, 2013 BIS 2018 (EHESCHEIDUNGEN AUF 1.000 EW.)

	2013 [‰]	2014 [‰]	2015 [‰]	2016 [‰]	2017 [‰]	2018 [‰]
Österreich	**1,9**	**1,9**	**1,9**	**1,8**	**1,8**	**1,8**
Burgenland	1,7	1,8	1,8	1,8	1,8	1,7
Kärnten	1,6	1,8	1,6	1,6	1,7	1,7
Niederösterreich	2,0	2,0	2,1	2,0	1,9	2,0
Oberösterreich	1,6	1,7	1,6	1,6	1,7	1,7
Salzburg	1,8	1,6	1,7	1,7	1,7	1,6
Steiermark	1,7	1,8	1,7	1,6	1,6	1,7
Tirol	1,5	1,6	1,6	1,6	1,5	1,5
Vorarlberg	1,8	1,8	1,7	1,7	1,8	1,8
Wien	2,4	2,5	2,3	2,2	2,2	2,2

Anmerkung: Die Bevölkerungszahlen der Bundesländer (ausgenommen Vorarlberg) entstammen dem ZMR der STATISTIK AUSTRIA. Vorarlberg: Verwaltungszählung

6.9 SCHEIDUNGSZIFFERN IM INTERNATIONALEN VERGLEICH IM JAHR 2016

	Promille [‰]		Promille [‰]
Österreich	1,8	Portugal	2,2
Belgien	2,1	Russische Föderation (2011)	4,7
Deutschland	2,0	Schweden	2,4
Finnland	2,5	Schweiz	2,0
Frankreich	1,9	Spanien	2,1
Italien	1,6	Türkei	1,6
Liechtenstein (2012)	2,4	Ukraine	3,1
Niederlande	2,0	Vereinigtes Königreich	1,8
Norwegen	1,9	Weißrussland [Belarus]	3,4

Anmerkung: Für das Jahr 2018 standen zum Zeitpunkt der Drucklegung dieser Publikation noch keine aktuellen Daten zur Verfügung.

6.10 AUFLÖSUNGEN EINGETRAGENER PARTNERSCHAFTEN IM JAHR 2018

	[abs.]
Auflösung unter männlichen Partnerschaften:	-
Auflösung unter weiblichen Partnerschaften:	-

Alter der Partner bei der Auflösung der eingetragenen Partnerschaften:

Alter	männliche Partner [abs.]	weibliche Partner [abs.]
bis unter 30 Jahre	-	-
30 bis unter 50 Jahre	-	-
50 und mehr Jahre	-	-

6.11 SCHEIDUNGEN AB 1956 ABSOLUT UND AUF 1.000 EINWOHNER

Jahr	Ehescheidungen [abs.]	Auf 1.000 der Bevölkerung [‰]
1956	122	0,59
1957	102	0,48
1958	158	0,73
1959	162	0,74
1960	173	0,78
1961	131	0,58
1962	173	0,75
1963	153	0,65
1964	218	0,91
1965	202	0,83
1966	157	0,62
1967	242	0,94
1968	260	0,99
1969	258	0,97
1970	313	1,15

Tabellenfortsetzung

Jahr	Ehescheidungen	
		Auf 1.000 der Bevölkerung
	[abs.]	[‰]
1971	256	0,92
1972	232	0,81
1973	274	0,94
1974	340	1,16
1975	331	1,12
1976	378	1,28
1977	407	1,36
1978	402	1,34
1979	370	1,22
1980	473	1,56
1981	555	1,82
1982	540	1,76
1983	492	1,60
1984	570	1,85
1985	544	1,76
1986	524	1,68
1987	544	1,74
1988	565	1,79
1989	692	2,16
1990	677	2,07
1991	663	2,00
1992	662	1,97
1993	737	2,18
1994	735	2,16
1995	787	2,30
1996	777	2,26
1997	826	2,39
1998	815	2,35
1999	827	2,38
2000	849	2,43
2001	991	2,82
2002	839	2,37
2003	844	2,36
2004	775	2,15
2005	769	2,12
2006	808	2,22
2007	812	2,22
2008	822	2,24
2009	807	2,19
2010	808	2,18
2011	736	1,98
2012	712	1,91
2013	691	1,84
2014	687	1,82
2015	664	1,74
2016	650	1,67
2017	714	1,82
2018	724	1,84