

2023

Abteilung
Raumplanung
und Baurecht,
Amt der Vorarlberger
Landesregierung

MATERIALIEN

Flächenwidmung 2023

Bilanzen

Grundlagenerhebung nach § 5 Raumplanungsgesetz

> Korrektur der Tab. Bauerwartungsflächen nach
Widmungskategorien (22.11.2023)

Impressum

Herausgeber

Amt der Vorarlberger Landesregierung
Landhaus, Romerstrasse 15, 6901 Bregenz

Abteilung Raumplanung und Baurecht (VIIa)

+43 5574 511 27105
raumplanung@vorarlberg.at
www.vorarlberg.at/raumplanung

Bearbeitung

Manfred Kopf, Edgar Hagspiel

Gestaltung

Atelier Andrea Gassner (Cover)

Erschienen 2023, Bregenz.

Alle Angaben erfolgen trotz sorgfältiger Bearbeitung ohne Gewähr.

Inhalt

4	Vorbemerkung
	2023
6	Bauflächen und Bauerwartungsflächen nach Widmungskategorien 2023
8	Bauflächen nach Widmungskategorien 2023
10	Bauerwartungsflächen nach Widmungskategorien 2023
	1999 – 2023 Entwicklung
14	Entwicklung Bauflächen und Bauerwartungsflächen 1999 – 2023
18	Entwicklung Bauflächen 1999 – 2023
22	Entwicklung Bauerwartungsflächen 1999 – 2023
	1999 – 2023 Veränderung
28	Entwicklung Bau- und Bauerwartungsflächen 1999 – 2023 (Grafik)
29	Entwicklung Bau- und Bauerwartungsflächen 1999 – 2023 (Tabelle)
31	Erläuterungen
32	Verzeichnisse

Vorbemerkungen

Die Erhebung der gewidmeten Bauflächen und Bauerwartungsflächen zum Jahresanfang sowie als Zeitreihe ist eine bedeutende Grundlage sowohl für die örtliche wie überörtliche Raumplanung im Sinne des § 5 Raumplanungsgesetz. Sie wird jährlich vom Amt der Vorarlberger Landesregierung, Abteilung Raumplanung und Baurecht durchgeführt und in Form von Berichten, Tabellen, Grafiken insbesondere den Gemeinden, Regionen oder anderen räumlichen Akteuren für komplexe raumplanerische Fragestellungen zur Verfügung gestellt.

2023:

In den 96 Flächenwidmungsplänen der Gemeinden sind mit Jahresanfang 2023 12.025 ha entweder als Baufläche (11.495 ha) oder als Bauerwartungsfläche (530 ha) gewidmet:

- rund 56 % als Wohngebiet,
- rund 28 % als Mischgebiet,
- rund 12 % als Betriebsgebiet und
- rund 4 % als Kerngebiet.

1999–2023:

Im langjährigen Mittel von 1999 bis 2023 erhöhte sich die gewidmete Baufläche um durchschnittlich 40 ha pro Jahr und verringerte sich zugleich die Bauerwartungsfläche durchschnittlich um 16 ha pro Jahr.

2021-2023:

Bezieht man die Veränderung demgegenüber auf das Vorjahr erhöhte sich die Baufläche um 17 ha (= niedrigster Wert seit 1999) und reduzierte sich die Bauerwartungsfläche um 10 ha.

Die Erläuterungen und Verzeichnisse sind im abschließenden Kapitel angeführt.

2023

Bauflächen und Bauerwartungsflächen nach Widmungskategorien 2023

	Bauflächen und Bauerwartungsflächen nach Widmungskategorien									
	Gesamt		davon Betriebsgebiet		davon Kerngebiet		davon Mischgebiet		davon Wohngebiet	
	[ha]	[ha]	[%]	[ha]	[%]	[ha]	[%]	[ha]	[%]	
Vorarlberg	12.025	1.464	12	438	4	3.366	28	6.757	56	
Bezirk Bludenz	2.251	261	12	52	2	449	20	1.489	66	
Bezirk Bregenz	3.745	419	11	133	4	1.203	32	1.989	53	
Bezirk Dornbirn	2.347	319	14	107	5	598	25	1.323	56	
Bezirk Feldkirch	3.683	466	13	146	4	1.116	30	1.956	53	
Gemeinden										
Alberschwende	100	8	8	4	4	33	33	55	55	
Altach	218	10	5	5	2	115	53	87	40	
Andelsbuch	66	6	10	5	7	34	52	21	31	
Au	74	6	8	-	-	31	41	37	50	
Bartholomäberg	77	1	1	0	0	12	16	64	83	
Bezau	67	10	14	5	8	29	43	23	34	
Bildstein	21	0	0	-	-	1	7	20	93	
Bizau	30	3	11	-	-	19	61	9	28	
Blons	8	0	3	-	-	1	18	6	79	
Bludenz	341	42	12	12	4	145	43	142	42	
Bludesch	79	19	23	1	2	3	4	56	71	
Brand	38	-	-	-	-	1	1	38	99	
Bregenz	356	25	7	34	10	64	18	233	65	
Buch	16	-	-	0	3	6	35	10	63	
Bürs	107	27	25	4	4	16	15	60	56	
Bürserberg	50	-	-	0	0	5	10	45	90	
Dalaas	58	0	1	2	3	16	28	39	68	
Damüls	17	-	-	-	-	16	93	1	7	
Doren	31	4	15	-	-	16	52	10	33	
Dornbirn	1.206	186	15	28	2	283	24	708	59	
Düns	16	0	1	-	-	3	21	13	78	
Dünserberg	5	-	-	-	-	2	29	4	71	
Egg	127	5	4	-	-	72	56	50	39	
Eichenberg	14	0	2	-	-	6	42	8	56	
Feldkirch	903	87	10	70	8	244	27	501	56	
Fontanella	14	1	5	-	-	1	6	13	89	
Frastanz	236	37	16	5	2	59	25	135	57	
Fraxern	25	-	-	-	-	4	16	21	84	
Fußach	153	26	17	7	4	41	27	80	52	
Gaißau	84	3	4	-	-	20	24	61	73	
Gaschurn	81	1	1	5	6	34	42	41	50	
Göfis	148	5	4	4	3	89	60	50	34	
Götzis	339	43	13	23	7	123	36	151	44	
Hard	395	71	18	17	4	82	21	225	57	
Hittisau	51	6	11	-	-	17	34	28	55	
Höchst	319	26	8	8	2	141	44	144	45	
Hörbranz	177	24	14	5	3	30	17	118	66	
Hohenems	484	78	16	33	7	111	23	261	54	
Hohenweiler	36	-	-	-	-	9	24	27	76	
Innerbraz	34	-	-	-	-	6	18	28	82	
Kennelbach	46	7	15	-	-	4	10	35	75	
Klaus	159	36	23	-	-	19	12	104	65	
Klösterle	30	1	3	1	2	5	17	24	78	
Koblach	216	29	14	7	3	79	37	100	46	
Krumbach	37	6	15	-	-	21	58	10	27	
Langen	49	6	13	-	-	16	33	26	53	
Langenegg	37	5	13	-	-	15	40	17	47	
Laterns	30	0	0	-	-	20	66	10	34	
Lauterach	302	49	16	11	4	93	31	149	49	
Lech	89	1	1	1	1	0	0	86	97	
Lingenau	40	8	20	-	-	14	36	18	44	
Lochau	143	2	1	7	5	37	26	96	67	
Lorüns	20	6	32	-	-	2	11	11	57	

Bauflächen und Bauerwartungsflächen nach Widmungskategorien

	Gesamt		davon Betriebsgebiet		davon Kerngebiet		davon Mischgebiet		davon Wohngebiet	
	[ha]	[ha]	[%]	[ha]	[%]	[ha]	[%]	[ha]	[%]	
Ludesch	117	12	10	3	2	39	33	64	54	
Lustenau	657	55	8	46	7	203	31	353	54	
Mäder	128	20	15	6	4	27	21	76	59	
Meiningen	108	11	10	-	-	8	7	90	83	
Mellau	53	3	5	-	-	31	59	19	36	
Mittelberg	127	0	0	10	8	17	13	100	79	
Möggers	28	-	-	-	-	17	62	11	38	
Nenzing	258	64	25	4	1	35	13	156	61	
Nüziders	196	39	20	6	3	34	17	117	60	
Raggal	22	0	1	-	-	2	9	20	90	
Rankweil	472	97	20	17	4	123	26	235	50	
Reuthe	35	11	33	-	-	18	51	5	15	
Riefensberg	28	5	17	-	-	7	25	17	59	
Röns	15	1	5	-	-	0	1	14	94	
Röthis	97	32	33	-	-	19	20	46	48	
St. Anton	22	-	-	-	-	5	21	17	79	
St. Gallenkirch	110	1	0	-	-	22	20	88	80	
St. Gerold	9	-	-	-	-	0	3	8	97	
Satteins	92	7	8	5	6	12	13	67	73	
Schlins	95	16	17	-	-	12	13	66	70	
Schnepfau	19	1	7	-	-	9	48	9	45	
Schnifis	26	1	5	-	-	11	41	14	54	
Schoppernau	43	-	-	-	-	16	37	27	63	
Schröcken	12	-	-	-	-	10	79	3	21	
Schruns	126	10	8	5	4	23	18	88	70	
Schwarzach	147	22	15	6	4	45	31	74	50	
Schwarzenberg	71	4	5	0	0	30	42	37	52	
Sibratsgfall	23	-	-	-	-	19	83	4	17	
Silbertal	21	-	-	-	-	2	11	19	89	
Sonntag	17	5	31	-	-	0	3	11	66	
Stallehr	22	8	36	-	-	2	9	12	55	
Sulz	101	17	17	-	-	51	51	33	33	
Sulzberg	43	6	13	2	6	19	45	16	36	
Thüringen	84	12	14	3	4	11	13	58	69	
Thüringerberg	21	3	14	-	-	1	6	17	80	
Tschagguns	83	3	3	-	-	7	8	74	88	
Übersaxen	25	-	-	-	-	5	18	21	82	
Vandans	114	4	4	5	4	18	16	86	76	
Viktorsberg	14	-	-	-	-	6	43	8	57	
Warth	11	-	-	-	-	10	96	0	4	
Weiler	92	14	15	4	4	27	29	48	52	
Wolfurt	316	59	19	12	4	85	27	159	50	
Zwischenwasser	123	3	2	-	-	58	47	62	51	

(ohne Vorbehaltsfläche; Widmungsstand jeweils Jahresbeginn)

Info: Gesamt = BFL + BEF; BFL = BB+BK+BM+BW+BW-R [ohne V-BFL]; BEF = (BB)+(BK)+(BM)+(BW) [ohne V-BEF] (v20230220)

Bauflächen nach Widmungskategorien 2023

	Bauflächen nach Widmungskategorien								
	Gesamt [ha]	davon Betriebsgebiet [ha] [%]		davon Kerngebiet [ha] [%]		davon Mischgebiet [ha] [%]		davon Wohngebiet [ha] [%]	
Vorarlberg	11.495	1.464	13	438	4	3.366	29	6.757	59
Bezirk Bludenz	2.143	261	12	52	2	449	21	1.489	70
Bezirk Bregenz	3.554	419	12	133	4	1.203	34	1.989	56
Bezirk Dornbirn	2.299	319	14	107	5	598	26	1.323	58
Bezirk Feldkirch	3.499	466	13	146	4	1.116	32	1.956	56
Gemeinden									
Alberschwende	95	8	9	4	4	33	35	55	57
Altach	216	10	5	5	2	115	53	87	41
Andelsbuch	62	6	10	5	8	34	55	21	33
Au	70	6	9	-	-	31	43	37	53
Bartholomäberg	71	1	1	0	0	12	17	64	90
Bezau	64	10	15	5	8	29	46	23	36
Bildstein	19	0	0	-	-	1	8	20	102
Bizau	28	3	12	-	-	19	67	9	31
Blons	7	0	4	-	-	1	20	6	88
Bludenz	331	42	13	12	4	145	44	142	43
Bludesch	78	19	24	1	2	3	4	56	72
Brand	35	-	-	-	-	1	1	38	108
Bregenz	353	25	7	34	10	64	18	233	66
Buch	16	-	-	0	3	6	36	10	66
Bürs	96	27	28	4	5	16	17	60	62
Bürserberg	49	-	-	0	0	5	10	45	92
Dalaas	56	0	1	2	3	16	29	39	70
Damüls	17	-	-	-	-	16	94	1	7
Doren	29	4	15	-	-	16	55	10	35
Dornbirn	1.171	186	16	28	2	283	24	708	61
Düns	15	0	1	-	-	3	23	13	87
Dünserberg	5	-	-	-	-	2	33	4	81
Egg	123	5	4	-	-	72	58	50	41
Eichenberg	13	0	3	-	-	6	44	8	60
Feldkirch	885	87	10	70	8	244	28	501	57
Fontanella	14	1	5	-	-	1	6	13	91
Frastanz	227	37	16	5	2	59	26	135	59
Fraxern	24	-	-	-	-	4	17	21	87
Fußach	146	26	18	7	5	41	28	80	55
Gaißau	75	3	4	-	-	20	27	61	82
Gaschurn	77	1	1	5	7	34	44	41	53
Göfis	142	5	4	4	3	89	62	50	35
Götzis	329	43	13	23	7	123	37	151	46
Hard	374	71	19	17	5	82	22	225	60
Hittisau	51	6	11	-	-	17	34	28	55
Höchst	287	26	9	8	3	141	49	144	50
Hörbranz	173	24	14	5	3	30	18	118	68
Hohenems	480	78	16	33	7	111	23	261	55
Hohenweiler	36	-	-	-	-	9	24	27	76
Innerbraz	33	-	-	-	-	6	18	28	83
Kennelbach	46	7	15	-	-	4	10	35	76
Klaus	153	36	23	-	-	19	13	104	68
Klösterle	30	1	3	1	2	5	17	24	78
Koblach	197	29	15	7	4	79	40	100	51
Krumbach	35	6	16	-	-	21	61	10	28
Langen	45	6	14	-	-	16	36	26	58
Langenegg	34	5	14	-	-	15	43	17	51
Laterns	30	0	0	-	-	20	66	10	34
Lauterach	300	49	16	11	4	93	31	149	50
Lech	84	1	2	1	1	0	0	86	102
Lingenau	38	8	22	-	-	14	38	18	46
Lochau	136	2	2	7	5	37	27	96	70
Lorüns	19	6	33	-	-	2	11	11	58

	Bauflächen nach Widmungskategorien								
	Gesamt	davon Betriebsgebiet		davon Kerngebiet		davon Mischgebiet		davon Wohngebiet	
	[ha]	[ha]	[%]	[ha]	[%]	[ha]	[%]	[ha]	[%]
Ludesch	113	12	11	3	2	39	34	64	56
Lustenau	649	55	9	46	7	203	31	353	54
Mäder	123	20	16	6	5	27	22	76	62
Meiningen	99	11	11	-	-	8	8	90	90
Mellau	53	3	5	-	-	31	59	19	36
Mittelberg	124	0	0	10	8	17	13	100	81
Möggers	23	-	-	-	-	17	76	11	47
Nenzing	247	64	26	4	1	35	14	156	63
Nüziders	187	39	21	6	3	34	18	117	63
Raggal	22	0	1	-	-	2	9	20	91
Rankweil	406	97	24	17	4	123	30	235	58
Reuthe	34	11	33	-	-	18	52	5	15
Riefensberg	28	5	17	-	-	7	25	17	59
Röns	14	1	5	-	-	0	1	14	98
Röthis	94	32	34	-	-	19	20	46	49
St. Anton	20	-	-	-	-	5	23	17	85
St. Gallenkirch	107	1	0	-	-	22	20	88	82
St. Gerold	9	-	-	-	-	0	3	8	97
Satteins	88	7	8	5	6	12	14	67	76
Schlins	92	16	18	-	-	12	13	66	71
Schnepfau	18	1	8	-	-	9	52	9	48
Schnifis	26	1	5	-	-	11	41	14	54
Schoppernau	39	-	-	-	-	16	41	27	70
Schröcken	12	-	-	-	-	10	81	3	21
Schruns	120	10	8	5	4	23	19	88	74
Schwarzach	135	22	16	6	4	45	34	74	55
Schwarzenberg	70	4	6	0	0	30	43	37	52
Sibratsgfall	21	-	-	-	-	19	89	4	18
Silbertal	20	-	-	-	-	2	12	19	94
Sonntag	16	5	33	-	-	0	3	11	69
Stallehr	20	8	41	-	-	2	10	12	61
Sulz	93	17	18	-	-	51	54	33	36
Sulzberg	41	6	14	2	6	19	47	16	38
Thüringen	79	12	15	3	4	11	14	58	74
Thüringerberg	19	3	15	-	-	1	7	17	89
Tschagguns	76	3	4	-	-	7	9	74	97
Übersaxen	25	-	-	-	-	5	18	21	83
Vandans	106	4	4	5	4	18	17	86	81
Viktorsberg	13	-	-	-	-	6	45	8	60
Warth	11	-	-	-	-	10	98	0	4
Weiler	89	14	15	4	4	27	30	48	53
Wolfurt	281	59	21	12	4	85	30	159	57
Zwischenwasser	111	3	2	-	-	58	52	62	56

(ohne Vorbehaltsfläche; Widmungsstand jeweils Jahresbeginn)

Info: Bauflächen = BB+BK+BM+BW+BW-R [ohne V-BFL] (v20230220)

Bauerwartungsflächen nach Widmungskategorien 2023

	Bauerwartungsflächen nach Widmungskategorien									
	Gesamt		davon Betriebsgebiet		davon Kerngebiet		davon Mischgebiet		davon Wohngebiet	
	[ha]	[ha]	[%]	[ha]	[%]	[ha]	[%]	[ha]	[%]	
Vorarlberg	530	80	15	1	0	105	20	345	65	
Bezirk Bludenz	108	4	4	0	0	22	20	82	76	
Bezirk Bregenz	191	31	16	1	0	40	21	119	62	
Bezirk Dornbirn	48	10	22	0	-	8	16	30	62	
Bezirk Feldkirch	184	34	18	0	-	36	19	114	62	
Gemeinden										
Alberschwende	5	0	6	-	-	1	12	4	82	
Altach	2	-	-	-	-	2	100	-	-	
Andelsbuch	4	3	84	0	7	0	6	0	3	
Au	3	-	-	-	-	0	15	3	85	
Bartholomäberg	6	-	-	-	-	-	-	6	100	
Bezau	4	0	1	-	-	1	15	3	84	
Bildstein	2	0	2	-	-	-	-	2	98	
Bizau	3	1	34	-	-	2	53	0	13	
Blons	1	-	-	-	-	-	-	1	100	
Bludenz	10	-	-	-	-	10	98	0	2	
Bludesch	1	-	-	-	-	-	-	1	100	
Brand	3	-	-	-	-	-	-	3	100	
Bregenz	3	-	-	-	-	-	-	3	100	
Buch	1	-	-	-	-	1	100	-	-	
Bürs	11	-	-	-	-	1	13	10	87	
Bürserberg	1	-	-	0	11	-	-	1	89	
Dalaas	2	-	-	-	-	1	71	1	29	
Damüls	0	-	-	-	-	0	4	0	96	
Doren	2	-	-	-	-	2	100	-	-	
Dornbirn	35	10	30	-	-	6	18	18	53	
Düns	2	-	-	-	-	-	-	2	100	
Dünserberg	1	-	-	-	-	0	28	0	72	
Egg	4	-	-	-	-	1	19	4	81	
Eichenberg	1	-	-	-	-	-	-	1	100	
Feldkirch	18	9	51	-	-	2	10	7	38	
Fontanella	0	-	-	-	-	-	-	0	100	
Frastanz	9	1	8	-	-	3	31	5	60	
Fraxern	1	-	-	-	-	-	-	1	100	
Fußsach	8	-	-	-	-	1	19	6	81	
Gaißau	9	-	-	-	-	2	17	8	83	
Gaschurn	4	-	-	-	-	2	58	2	42	
Göfis	6	-	-	-	-	2	44	3	56	
Götzis	11	-	-	-	-	11	100	-	-	
Hard	22	4	19	-	-	3	16	14	65	
Hittisau	0	-	-	-	-	-	-	0	100	
Höchst	32	3	9	-	-	10	30	20	61	
Hörbranz	4	0	13	-	-	0	9	3	78	
Hohenems	4	-	-	-	-	-	-	4	100	
Hohenweiler	0	-	-	-	-	-	-	0	100	
Innerbraz	0	-	-	-	-	-	-	0	100	
Kennelbach	1	-	-	-	-	-	-	1	100	
Klaus	6	2	36	-	-	0	6	3	58	
Klösterle	-	-	-	-	-	-	-	-	-	
Koblach	18	-	-	-	-	0	1	18	99	
Krumbach	2	-	-	-	-	1	71	0	29	
Langen	4	-	-	-	-	2	39	3	61	
Langenegg	3	-	-	-	-	1	51	1	49	
Laterns	-	-	-	-	-	-	-	-	-	
Lauterach	2	-	-	-	-	-	-	2	100	
Lech	5	-	-	-	-	-	-	5	100	
Lingenau	2	1	49	-	-	-	-	1	51	
Lochau	6	0	4	-	-	0	3	6	93	
Lorüns	0	-	-	-	-	0	100	-	-	

	Bauerwartungsflächen nach Widmungskategorien								
	Gesamt	davon Betriebsgebiet		davon Kerngebiet		davon Mischgebiet		davon Wohngebiet	
	[ha]	[ha]	[%]	[ha]	[%]	[ha]	[%]	[ha]	[%]
Ludesch	4	-	-	-	-	-	-	4	100
Lustenau	9	-	-	-	-	1	16	7	84
Mäder	5	0	1	-	-	3	62	2	37
Meiningen	9	0	6	-	-	0	5	8	89
Mellau	1	-	-	-	-	0	7	1	93
Mittelberg	3	-	-	-	-	-	-	3	100
Möggers	5	-	-	-	-	-	-	5	100
Nenzing	11	1	8	-	-	2	14	8	77
Nüziders	9	-	-	-	-	1	16	8	84
Raggal	0	-	-	-	-	-	-	0	100
Rankweil	66	21	32	-	-	-	-	45	68
Reuthe	0	-	-	-	-	-	-	0	100
Riefensberg	0	0	100	-	-	-	-	-	-
Röns	0	-	-	-	-	-	-	0	100
Röthis	3	-	-	-	-	0	3	3	97
St. Anton	2	-	-	-	-	1	70	0	30
St. Gallenkirch	3	-	-	-	-	0	6	3	94
St. Gerold	-	-	-	-	-	-	-	-	-
Satteins	4	0	1	-	-	0	13	3	86
Schlins	2	-	-	-	-	-	-	2	100
Schnepfau	1	-	-	-	-	0	15	1	85
Schnifis	-	-	-	-	-	-	-	-	-
Schoppernau	4	-	-	-	-	0	4	4	96
Schröcken	0	-	-	-	-	0	100	-	-
Schruns	7	3	42	-	-	1	10	3	48
Schwarzach	12	0	1	-	-	10	83	2	16
Schwarzenberg	1	-	-	-	-	0	42	1	58
Sibratsgfall	2	-	-	-	-	1	81	0	19
Silbertal	1	-	-	-	-	-	-	1	100
Sonntag	1	-	-	-	-	-	-	1	100
Stallehr	2	-	-	-	-	-	-	2	100
Sulz	7	-	-	-	-	5	65	2	35
Sulzberg	2	1	55	-	-	-	-	1	45
Thüringen	5	0	5	-	-	1	14	4	80
Thüringerberg	2	1	24	-	-	-	-	2	76
Tschagguns	7	-	-	-	-	0	2	7	98
Übersaxen	0	-	-	-	-	-	-	0	100
Vandans	7	-	-	-	-	1	9	7	91
Viktorsberg	1	-	-	-	-	-	-	1	100
Warth	0	-	-	-	-	0	100	-	-
Weiler	3	-	-	-	-	0	1	3	99
Wolfurt	34	17	49	0	1	0	0	17	50
Zwischenwasser	12	-	-	-	-	7	57	5	43

(ohne Vorbehaltsfläche; Widmungsstand jeweils Jahresbeginn)

Info: Bauerwartungsflächen = (BB)+(BK)+(BM)+(BW) [ohne V-BEF] (v20230220korr20231122)

1999 – 2023 Entwicklung

Entwicklung Bauflächen und Bauerwartungsflächen 1999 – 2023

	1999 [ha]	2003 [ha]	2005 [ha]	2007 [ha]	2009 [ha]	2011 [ha]	2013 [ha]
Vorarlberg	11.450	11.565	11.598	11.644	11.715	11.782	11.834
Bezirk Bludenz	2.067	2.101	2.099	2.118	2.144	2.172	2.193
Bezirk Bregenz	3.442	3.545	3.575	3.598	3.623	3.644	3.662
Bezirk Dornbirn	2.246	2.258	2.263	2.271	2.289	2.304	2.310
Bezirk Feldkirch	3.694	3.661	3.662	3.656	3.659	3.662	3.670
Gemeinden							
Alberschwende	86	89	93	94	94	95	97
Altach	216	217	217	217	217	217	217
Andelsbuch	45	55	57	57	58	59	60
Au	63	67	68	68	69	71	72
Bartholomäberg	74	76	74	75	76	77	77
Bezau	58	63	64	64	64	65	66
Bildstein	20	17	18	18	18	19	20
Bizau	24	25	25	27	28	29	29
Blons	5	5	6	6	6	6	6
Bludenz	340	340	340	339	340	340	341
Bludesch	75	75	75	75	76	75	77
Brand	27	30	30	31	32	33	35
Bregenz	341	343	343	344	345	350	352
Buch	15	15	16	16	16	16	16
Bürs	122	122	106	106	106	107	107
Bürserberg	50	48	48	48	50	51	48
Dalaas	47	52	52	52	52	53	54
Damüls	18	17	17	17	17	17	17
Doren	23	26	26	26	26	26	26
Dornbirn	1.162	1.169	1.174	1.177	1.183	1.185	1.188
Düns	13	16	16	16	16	16	16
Dünserberg	5	5	5	5	5	5	5
Egg	112	115	117	117	119	120	121
Eichenberg	11	12	12	12	13	13	13
Feldkirch	916	903	903	903	905	904	904
Fontanella	9	9	10	10	10	11	12
Frastanz	236	231	231	231	232	232	234
Fraxern	21	22	24	24	24	24	24
Fußbach	133	143	143	144	144	147	148
Gaißau	83	83	83	83	83	83	83
Gaschurn	61	60	61	61	62	77	78
Göfis	165	155	155	153	150	150	148
Götzis	340	341	341	339	339	339	339
Hard	385	391	392	394	394	395	395
Hittisau	39	42	42	47	47	48	48
Höchst	306	321	321	321	321	322	319
Hörbranz	153	163	166	169	170	171	173
Hohenems	460	461	459	459	470	470	470
Hohenweiler	32	33	34	34	34	35	35
Innerbraz	29	29	30	31	31	32	32
Kennelbach	43	43	44	44	45	45	46
Klaus	170	164	165	158	158	158	158
Klösterle	27	28	28	28	28	29	29
Koblach	211	209	210	210	210	210	216
Krumbach	28	29	30	30	32	32	33
Langen	41	44	44	45	45	46	46
Langenegg	28	31	32	32	33	34	34
Laterns	28	28	28	29	29	29	29

	1999 [ha]	2003 [ha]	2005 [ha]	2007 [ha]	2009 [ha]	2011 [ha]	2013 [ha]
Lauterach	277	282	291	291	293	296	297
Lech	88	88	88	89	88	89	89
Lingenau	32	34	35	35	36	37	38
Lochau	141	140	139	139	140	141	141
Lorüns	19	20	20	20	20	20	20
Ludesch	107	111	109	111	112	113	114
Lustenau	624	628	629	635	636	649	652
Mäder	138	129	129	130	130	130	128
Meiningen	100	105	105	105	105	106	107
Mellau	48	49	50	50	51	51	52
Mittelberg	120	124	124	123	124	124	124
Möggers	29	28	28	28	28	29	29
Nenzing	220	232	233	234	242	243	245
Nüziders	187	192	193	194	195	196	197
Raggal	27	20	20	21	21	21	21
Rankweil	463	463	473	473	472	472	472
Reuthe	30	31	31	31	33	33	33
Riefensberg	22	24	24	24	24	25	25
Röns	12	13	13	14	14	14	14
Röthis	97	97	97	97	97	97	97
St. Anton	19	19	20	21	21	21	21
St. Gallenkirch	88	93	95	96	98	99	106
St. Gerold	7	7	7	7	7	7	7
Satteins	91	90	90	90	90	91	91
Schlins	87	91	91	91	95	94	94
Schnepfau	15	16	16	17	17	18	18
Schnifis	21	23	23	24	25	25	26
Schoppernau	39	40	41	41	41	42	42
Schröcken	7	7	8	8	8	10	11
Schruns	120	119	120	122	121	122	123
Schwarzach	143	146	146	146	146	146	146
Schwarzenberg	61	65	66	66	67	67	68
Sibratsqfall	22	21	21	21	22	22	23
Silbertal	17	17	18	19	19	20	20
Sonntag	14	13	14	13	14	14	14
Stallehr	16	18	18	22	22	22	22
Sulz	98	99	99	99	99	99	99
Sulzberg	36	37	37	38	41	41	42
Thüringen	76	79	79	80	83	83	83
Thüringerberg	20	20	20	21	21	21	22
Tschagguns	79	75	76	77	82	83	83
Übersaxen	27	25	25	25	25	25	25
Vandans	99	101	107	108	108	109	110
Viktorsberg	11	11	11	12	12	13	13
Warth	10	10	10	10	10	10	10
Weiler	110	109	92	92	92	92	92
Wolfurt	321	322	324	324	324	315	315
Zwischenwasser	118	118	119	119	120	121	121

	2015	2017	2019	2021	2023	1999 – 2023	
	[ha]	[ha]	[ha]	[ha]	[ha]	[ha]	[%]
Vorarlberg	11.871	11.919	11.960	12.002	12.025	576	5 %
Bezirk Bludenz	2.199	2.211	2.226	2.242	2.251	183	9 %
Bezirk Bregenz	3.683	3.705	3.720	3.735	3.745	303	9 %
Bezirk Dornbirn	2.311	2.326	2.333	2.344	2.347	101	4 %
Bezirk Feldkirch	3.678	3.677	3.682	3.681	3.683	-11	0 %
Gemeinden							
Alberschwende	98	98	99	99	100	14	16 %
Altach	217	217	218	218	218	1	1 %
Andelsbuch	61	62	63	66	66	21	45 %
Au	72	73	73	73	74	11	17 %
Bartholomäberg	77	77	77	77	77	4	5 %
Bezau	66	66	66	67	67	10	16 %
Bildstein	20	20	21	21	21	1	5 %
Bizau	28	29	29	30	30	6	26 %
Blons	7	7	7	8	8	3	75 %
Bludenz	340	340	340	341	341	2	1 %
Bludesch	77	77	78	79	79	5	6 %
Brand	36	36	37	38	38	11	40 %
Bregenz	355	356	356	356	356	15	4 %
Buch	16	16	17	16	16	2	11 %
Bürs	107	107	107	107	107	-15	-12 %
Bürserberg	49	49	49	50	50	-0	0 %
Dalaas	54	56	56	57	58	11	23 %
Damüls	17	17	17	17	17	-0	-3 %
Doren	27	29	30	30	31	7	32 %
Dornbirn	1.189	1.199	1.203	1.205	1.206	44	4 %
Düns	16	16	16	16	16	3	25 %
Dünserberg	5	5	5	5	5	0	2 %
Egg	122	123	126	127	127	15	13 %
Eichenberg	13	13	14	14	14	2	20 %
Feldkirch	905	902	902	902	903	-14	-1 %
Fontanella	12	13	13	14	14	6	67 %
Frastanz	234	235	235	236	236	0	0 %
Fraxern	25	25	25	25	25	5	22 %
Fußbach	148	149	149	153	153	21	16 %
Gaißau	83	83	83	84	84	1	1 %
Gaschurn	79	79	79	80	81	20	33 %
Göfis	148	148	148	148	148	-17	-10 %
Götzis	339	339	340	339	339	-1	0 %
Hard	395	396	396	395	395	10	3 %
Hittisau	50	50	50	51	51	12	30 %
Höchst	320	320	320	320	319	13	4 %
Hörbranz	175	175	176	176	177	24	15 %
Hohenems	469	474	475	484	484	24	5 %
Hohenweiler	35	35	36	36	36	4	11 %
Innerbraz	32	32	33	33	34	5	18 %
Kennelbach	46	46	46	46	46	3	7 %
Klaus	159	159	159	160	159	-10	-6 %
Klösterle	29	29	30	30	30	3	10 %
Koblach	217	217	217	216	216	5	2 %
Krumbach	33	33	34	34	37	9	31 %
Langen	47	48	47	49	49	8	18 %
Langenegg	36	36	36	36	37	9	31 %
Laterns	29	29	30	30	30	2	7 %

	2015	2017	2019	2021	2023	1999 – 2023	
	[ha]	[ha]	[ha]	[ha]	[ha]	[ha]	[%]
Lauterach	298	301	301	301	302	25	9 %
Lech	89	89	89	89	89	1	1 %
Lingenau	39	39	40	40	40	9	27 %
Lochau	141	142	142	142	143	2	1 %
Lorüns	20	20	20	20	20	1	3 %
Ludesch	114	115	116	117	117	10	9 %
Lustenau	653	654	656	656	657	33	5 %
Mäder	129	129	128	128	128	-10	-7 %
Meiningen	107	108	108	108	108	8	8 %
Mellau	53	53	53	53	53	5	11 %
Mittelberg	125	127	127	127	127	7	6 %
Möggers	28	28	28	28	28	-1	-5 %
Nenzing	246	247	249	258	258	38	17 %
Nüziders	197	198	199	196	196	9	5 %
Raggal	21	21	21	21	22	-5	-18 %
Rankweil	473	473	475	472	472	9	2 %
Reuthe	33	34	34	35	35	4	14 %
Riefensberg	27	27	28	28	28	7	30 %
Röns	14	14	15	15	15	3	21 %
Röthis	97	97	97	97	97	0	0 %
St. Anton	22	22	22	22	22	3	16 %
St. Gallenkirch	106	107	108	109	110	23	26 %
St. Gerold	7	8	8	9	9	2	26 %
Satteins	91	91	92	92	92	1	1 %
Schlins	94	94	95	95	95	8	9 %
Schnepfau	18	19	19	19	19	4	28 %
Schnifis	26	26	26	26	26	5	25 %
Schoppernau	42	42	43	43	43	4	10 %
Schröcken	11	11	11	11	12	5	75 %
Schruns	124	125	125	126	126	7	6 %
Schwarzach	146	146	147	147	147	4	2 %
Schwarzenberg	69	70	70	71	71	11	18 %
Sibratsqfall	23	23	23	23	23	1	7 %
Silbertal	20	21	21	21	21	4	22 %
Sonntag	15	15	16	17	17	3	22 %
Stallehr	22	22	22	22	22	6	41 %
Sulz	101	101	101	101	101	2	2 %
Sulzberg	42	42	42	43	43	7	20 %
Thüringen	83	83	84	85	84	8	11 %
Thüringerberg	22	20	20	21	21	1	3 %
Tschagguns	83	84	84	83	83	4	5 %
Übersaxen	25	25	25	25	25	-2	-7 %
Vandans	111	111	112	112	114	15	15 %
Viktorsberg	13	13	14	14	14	3	27 %
Warth	10	10	11	11	11	1	13 %
Weiler	92	92	92	92	92	-18	-16 %
Wolfurt	315	315	315	315	316	-6	-2 %
Zwischenwasser	121	122	122	122	123	5	4 %

(ohne Vorbehaltsfläche; Widmungsstand jeweils Jahresbeginn)

Info: Gesamt = BFL + BEF; BFL = BB+BK+BM+BW+BW-R [ohne V-BFL]; BEF = (BB)+(BK)+(BM)+(BW) [ohne V-BEF] (v20230220)

Entwicklung Bauflächen 1999 – 2023

	1999 [ha]	2003 [ha]	2005 [ha]	2007 [ha]	2009 [ha]	2011 [ha]	2013 [ha]
Vorarlberg	10.530	10.786	10.856	10.927	11.035	11.131	11.203
Bezirk Bludenz	1.904	1.961	1.972	1.991	2.021	2.049	2.075
Bezirk Bregenz	3.160	3.281	3.325	3.358	3.392	3.420	3.442
Bezirk Dornbirn	2.126	2.174	2.178	2.194	2.218	2.234	2.240
Bezirk Feldkirch	3.340	3.371	3.380	3.384	3.404	3.428	3.445
Gemeinden							
Alberschwende	81	85	87	89	91	91	92
Altach	204	212	212	214	214	214	214
Andelsbuch	44	54	55	56	57	58	58
Au	61	63	64	65	65	66	68
Bartholomäberg	66	68	67	69	70	70	71
Bezau	53	58	59	59	60	61	62
Bildstein	17	15	15	15	16	16	17
Bizau	22	23	23	24	25	26	26
Blons	4	4	4	5	5	5	5
Bludenz	328	329	329	329	330	330	331
Bludesch	72	72	72	72	73	73	75
Brand	22	24	25	26	28	29	31
Bregenz	334	338	340	341	341	348	349
Buch	14	15	15	15	15	15	15
Bürs	98	99	92	92	93	93	93
Bürserberg	32	44	43	44	45	46	47
Dalaas	46	50	51	50	51	51	52
Damüls	18	15	16	17	17	17	17
Doren	22	24	24	25	25	25	25
Dornbirn	1.052	1.096	1.102	1.111	1.123	1.128	1.132
Düns	13	13	13	13	14	14	14
Dünserberg	5	4	4	4	4	5	5
Egg	108	111	112	113	114	116	117
Eichenberg	11	11	11	11	12	12	12
Feldkirch	872	874	876	876	877	883	883
Fontanella	9	9	10	10	10	11	12
Frastanz	227	218	219	220	220	223	225
Fraxern	21	21	22	22	22	23	23
Fußbach	126	137	137	138	138	139	140
Gaißau	67	68	68	69	71	72	73
Gaschurn	59	58	59	60	60	73	74
Göfis	138	143	146	145	143	143	140
Götzis	317	321	325	323	323	328	328
Hard	343	349	354	361	362	365	366
Hittisau	39	42	42	47	47	48	48
Höchst	273	278	280	280	281	282	280
Hörbranz	150	159	163	165	166	166	167
Hohenems	460	458	454	455	465	465	465
Hohenweiler	32	33	34	34	34	34	35
Innerbraz	29	29	30	31	31	32	32
Kennelbach	42	43	43	44	44	45	46
Klaus	152	154	155	148	150	150	151
Klösterle	27	28	28	28	28	29	29
Koblach	182	182	182	183	183	183	190
Krumbach	25	27	27	28	29	30	30
Langen	36	38	39	39	40	41	41
Langenegg	24	28	29	29	30	31	32
Laterns	28	28	28	29	29	29	29

	1999 [ha]	2003 [ha]	2005 [ha]	2007 [ha]	2009 [ha]	2011 [ha]	2013 [ha]
Lauterach	275	281	288	289	291	293	295
Lech	81	83	83	83	83	84	84
Lingenau	28	31	31	33	33	34	34
Lochau	125	126	130	130	132	133	134
Lorüns	19	20	20	20	20	20	20
Ludesch	99	104	105	107	108	108	109
Lustenau	615	620	622	628	629	641	643
Mäder	116	113	114	115	115	117	116
Meiningen	90	93	94	94	95	96	97
Mellau	47	48	49	49	50	51	51
Mittelberg	110	122	121	121	121	121	121
Möggers	21	20	20	20	20	21	21
Nenzing	196	217	218	219	229	231	233
Nüziders	174	178	181	182	184	185	187
Raggal	22	20	20	21	21	21	21
Rankweil	393	396	390	392	398	398	398
Reuthe	30	31	31	31	32	33	33
Riefensberg	21	23	23	23	24	24	25
Röns	11	12	13	13	13	13	13
Röthis	88	88	88	89	91	91	93
St. Anton	17	18	19	19	19	19	20
St. Gallenkirch	85	91	92	93	94	96	102
St. Gerold	7	7	7	7	7	7	7
Satteins	78	82	83	83	85	85	86
Schlins	77	83	83	83	88	91	91
Schnepfau	14	15	15	15	16	16	17
Schnifis	21	23	23	24	25	25	26
Schoppernau	34	35	36	36	36	37	37
Schröcken	7	7	8	8	8	10	11
Schruns	116	112	112	113	113	114	116
Schwarzach	124	127	129	132	132	132	133
Schwarzenberg	60	64	65	66	66	66	67
Sibratsqfall	20	19	20	20	21	21	21
Silbertal	17	16	17	18	18	18	19
Sonntag	13	13	13	13	13	13	14
Stallehr	14	15	15	19	19	19	19
Sulz	86	86	87	88	88	88	88
Sulzberg	34	35	36	37	39	39	40
Thüringen	71	72	72	73	76	76	77
Thüringerberg	18	18	19	19	19	19	19
Tschagguns	70	67	68	69	73	74	75
Übersaxen	26	23	23	23	23	23	25
Vandans	94	97	99	100	101	102	103
Viktorsberg	11	11	11	11	11	12	12
Warth	10	9	10	10	10	10	10
Weiler	84	86	85	86	88	88	88
Wolfurt	259	274	276	277	282	276	277
Zwischenwasser	100	103	105	105	106	108	109

	2015	2017	2019	2021	2023	1999 – 2023	
	[ha]	[ha]	[ha]	[ha]	[ha]	[ha]	[%]
Vorarlberg	11.253	11.338	11.393	11.453	11.495	965	9 %
Bezirk Bludenz	2.083	2.096	2.113	2.131	2.143	239	13 %
Bezirk Bregenz	3.469	3.496	3.516	3.537	3.554	394	12 %
Bezirk Dornbirn	2.244	2.273	2.284	2.296	2.299	173	8 %
Bezirk Feldkirch	3.457	3.473	3.480	3.489	3.499	159	5 %
Gemeinden							
Alberschwende	93	94	94	94	95	14	18 %
Altach	214	215	216	216	216	11	5 %
Andelsbuch	60	61	62	62	62	18	41 %
Au	69	69	69	70	70	9	15 %
Bartholomäberg	71	70	71	71	71	6	9 %
Bezau	62	62	62	63	64	11	21 %
Bildstein	17	18	19	19	19	2	12 %
Bizau	26	26	26	27	28	6	28 %
Blons	6	6	6	7	7	3	71 %
Bludenz	330	330	330	331	331	3	1 %
Bludesch	75	76	77	78	78	6	9 %
Brand	32	32	34	35	35	13	60 %
Bregenz	351	352	353	353	353	19	6 %
Buch	15	15	16	16	16	2	11 %
Bürs	93	94	95	95	96	-3	-3 %
Bürserberg	48	48	48	49	49	17	54 %
Dalaas	52	54	54	55	56	10	23 %
Damüls	17	17	17	17	17	-1	-4 %
Doren	25	28	28	28	29	7	33 %
Dornbirn	1.134	1.159	1.167	1.169	1.171	119	11 %
Düns	14	14	14	14	15	2	12 %
Dünserberg	5	5	5	5	5	-0	-8 %
Egg	118	119	121	122	123	15	13 %
Eichenberg	12	12	13	13	13	2	22 %
Feldkirch	884	884	884	884	885	13	2 %
Fontanella	12	13	13	14	14	5	63 %
Frastanz	225	226	226	227	227	-0	0 %
Fraxern	24	24	24	24	24	4	19 %
Fußbach	140	141	142	146	146	20	15 %
Gaißau	73	73	74	75	75	8	12 %
Gaschurn	75	75	75	76	77	18	31 %
Göfis	140	141	141	142	142	4	3 %
Götzis	329	329	329	329	329	12	4 %
Hard	367	369	370	373	374	31	9 %
Hittisau	50	50	50	51	51	12	30 %
Höchst	281	281	283	285	287	13	5 %
Hörbranz	171	171	172	172	173	23	15 %
Hohenems	465	470	470	479	480	20	4 %
Hohenweiler	35	35	36	36	36	3	11 %
Innerbraz	32	32	33	33	33	5	17 %
Kennelbach	46	46	46	46	46	4	9 %
Klaus	153	153	153	153	153	2	1 %
Klösterle	29	29	30	30	30	3	10 %
Koblach	191	193	193	197	197	16	9 %
Krumbach	30	31	31	32	35	10	40 %
Langen	41	42	43	45	45	9	24 %
Langenegg	33	33	33	34	34	9	38 %
Laterns	29	29	30	30	30	2	7 %

	2015	2017	2019	2021	2023	1999 – 2023	
	[ha]	[ha]	[ha]	[ha]	[ha]	[ha]	[%]
Lauterach	296	299	299	299	300	25	9 %
Lech	84	84	84	84	84	3	4 %
Lingenau	36	36	37	38	38	11	38 %
Lochau	134	136	136	136	136	11	9 %
Lorüns	20	19	19	19	19	0	1 %
Ludesch	109	110	112	112	113	14	14 %
Lustenau	644	645	647	647	649	34	6 %
Mäder	118	118	118	118	123	7	6 %
Meiningen	97	98	98	99	99	9	10 %
Mellau	52	52	52	53	53	6	12 %
Mittelberg	122	124	124	124	124	15	14 %
Möggers	22	22	23	23	23	2	10 %
Nenzing	234	235	237	247	247	51	26 %
Nüziders	187	188	189	187	187	13	8 %
Raggal	20	21	21	21	22	0	1 %
Rankweil	400	405	406	405	406	12	3 %
Reuthe	33	34	34	34	34	4	14 %
Riefensberg	26	26	28	28	28	7	34 %
Röns	14	14	14	14	14	3	24 %
Röthis	93	94	94	94	94	7	8 %
St. Anton	20	20	20	20	20	3	17 %
St. Gallenkirch	102	104	105	106	107	22	25 %
St. Gerold	7	8	8	9	9	2	26 %
Satteins	87	87	87	88	88	10	13 %
Schlins	91	91	92	92	92	16	20 %
Schnepfau	17	17	17	18	18	4	28 %
Schnifis	26	26	26	26	26	5	25 %
Schoppernau	38	38	38	38	39	5	15 %
Schröcken	11	11	11	11	12	5	72 %
Schruns	117	118	119	119	120	4	3 %
Schwarzach	133	134	135	135	135	11	8 %
Schwarzenberg	68	68	69	70	70	11	18 %
Sibratsqfall	21	21	21	21	21	1	6 %
Silbertal	19	19	19	20	20	4	22 %
Sonntag	14	15	15	16	16	3	25 %
Stallehr	20	20	20	20	20	5	38 %
Sulz	90	93	93	93	93	8	9 %
Sulzberg	40	40	40	41	41	7	21 %
Thüringen	77	77	79	79	79	9	13 %
Thüringerberg	20	18	18	18	19	0	1 %
Tschagguns	75	76	76	75	76	5	8 %
Übersaxen	25	25	25	25	25	-1	-3 %
Vandans	104	104	105	106	106	12	13 %
Viktorsberg	13	13	13	13	13	3	25 %
Warth	10	10	10	10	11	1	11 %
Weiler	88	88	88	89	89	5	6 %
Wolfurt	279	279	280	280	281	22	9 %
Zwischenwasser	108	110	110	111	111	11	11 %

(ohne Vorbehaltsfläche; Widmungsstand jeweils Jahresbeginn)

Info: BFL = BB +BK +BM +BW +BW-R (ohne: V-BFL) (v20230220)

Entwicklung Bauerwartungsflächen 1999 – 2023

	1999 [ha]	2003 [ha]	2005 [ha]	2007 [ha]	2009 [ha]	2011 [ha]	2013 [ha]
Vorarlberg	920	779	742	716	680	651	631
Bezirk Bludenz	163	140	127	127	123	123	117
Bezirk Bregenz	282	264	249	240	231	224	220
Bezirk Dornbirn	120	84	85	77	71	70	70
Bezirk Feldkirch	354	290	281	272	255	234	225
Gemeinden							
Alberschwende	5	4	5	5	4	4	4
Altach	12	5	5	3	3	3	3
Andelsbuch	1	1	2	2	1	2	1
Au	2	4	4	4	4	4	4
Bartholomäberg	8	8	7	6	6	6	6
Bezau	5	5	5	5	4	4	4
Bildstein	3	2	3	3	3	3	3
Bizau	3	2	2	3	3	3	3
Blons	0	1	1	1	1	1	1
Bludenz	11	11	10	10	10	10	10
Bludesch	3	3	3	3	3	2	2
Brand	5	6	5	5	4	4	4
Bregenz	7	5	3	3	3	3	3
Buch	1	1	1	1	1	1	1
Bürs	24	23	14	14	14	14	14
Bürserberg	18	4	5	5	5	5	1
Dalaas	1	2	2	2	2	2	2
Damüls	-	1	0	0	0	0	0
Doren	1	2	2	2	2	2	2
Dornbirn	110	73	73	66	60	58	56
Düns	-	3	3	3	3	2	2
Dünserberg	0	1	1	1	1	1	1
Egg	4	4	4	4	5	4	4
Eichenberg	1	1	1	1	1	1	1
Feldkirch	44	29	28	28	28	21	21
Fontanella	-	-	0	0	0	0	0
Frastanz	8	12	12	11	11	10	9
Fraxern	0	0	1	1	1	1	1
Fußbach	6	6	6	6	6	8	8
Gaißau	17	15	15	14	12	11	11
Gaschurn	2	2	1	1	2	4	4
Göfis	27	12	9	9	8	7	7
Götzis	24	19	16	16	16	11	11
Hard	43	41	37	33	32	30	28
Hittisau	0	0	0	0	0	0	0
Höchst	33	43	42	41	41	40	39
Hörbranz	3	3	3	4	4	5	5
Hohenems	0	3	5	4	4	4	4
Hohenweiler	-	-	-	-	0	0	0
Innerbraz	-	-	0	0	0	0	0
Kennelbach	1	1	1	1	1	1	1
Klaus	18	10	10	10	8	8	6
Klösterle	-	-	-	-	-	-	-
Koblach	29	28	28	27	27	27	26
Krumbach	3	3	3	3	3	3	2
Langen	5	5	5	5	5	5	5
Langenegg	3	3	3	3	3	3	3
Laterns	-	-	-	-	-	-	-

	1999 [ha]	2003 [ha]	2005 [ha]	2007 [ha]	2009 [ha]	2011 [ha]	2013 [ha]
Lauterach	2	2	2	2	2	2	2
Lech	7	5	5	5	5	5	5
Lingenau	4	4	4	3	3	2	4
Lochau	16	14	9	9	8	8	7
Lorüns	-	-	-	-	-	-	-
Ludesch	8	8	5	5	4	5	5
Lustenau	10	8	7	7	7	8	9
Mäder	22	15	15	14	14	13	13
Meiningen	10	12	11	11	11	11	10
Mellau	1	1	1	1	1	1	1
Mittelberg	10	3	3	3	3	3	3
Möggers	9	8	8	8	8	8	8
Nenzing	24	15	15	14	13	12	12
Nüziders	14	14	12	12	11	11	10
Raggal	5	-	-	-	-	-	-
Rankweil	69	67	82	81	74	74	74
Reuthe	-	-	-	-	0	0	0
Riefensberg	1	1	1	1	1	1	0
Röns	1	1	1	1	1	1	1
Röthis	9	9	9	9	6	6	4
St. Anton	1	1	2	2	2	2	2
St. Gallenkirch	2	3	3	3	4	4	4
St. Gerold	-	-	-	-	-	-	-
Satteins	13	7	7	7	6	5	5
Schlins	10	8	8	8	7	3	3
Schnepfau	1	1	1	1	1	1	1
Schnifis	-	-	-	-	-	-	-
Schoppernau	6	5	5	5	5	5	5
Schröcken	-	-	-	-	0	0	0
Schruns	4	8	8	9	8	7	7
Schwarzach	19	19	17	14	14	14	14
Schwarzenberg	1	1	1	1	1	1	1
Sibratsqfall	1	1	1	1	1	2	2
Silbertal	1	1	1	1	1	1	1
Sonntag	1	1	1	1	1	0	0
Stallehr	1	3	3	3	3	3	3
Sulz	13	12	12	11	11	11	11
Sulzberg	2	2	2	2	2	2	2
Thüringen	6	7	7	7	7	6	6
Thüringerberg	2	2	2	2	2	2	3
Tschagguns	9	8	8	8	9	9	8
Übersaxen	1	2	2	2	2	2	0
Vandans	5	4	7	7	8	7	7
Viktorsberg	0	0	0	0	0	1	1
Warth	-	0	0	0	0	0	0
Weiler	26	23	6	6	4	4	4
Wolfurt	62	48	47	47	42	38	38
Zwischenwasser	18	14	14	14	14	13	13

	2015	2017	2019	2021	2023	1999 – 2023	
	[ha]	[ha]	[ha]	[ha]	[ha]	[ha]	[%]
Vorarlberg	618	581	567	549	530	-390	-42 %
Bezirk Bludenz	116	114	112	111	108	-55	-34 %
Bezirk Bregenz	214	209	203	198	191	-91	-32 %
Bezirk Dornbirn	68	53	49	48	48	-73	-60 %
Bezirk Feldkirch	220	204	202	191	184	-171	-48 %
Gemeinden							
Alberschwende	5	5	5	5	5	-1	-14 %
Altach	3	2	2	2	2	-10	-84 %
Andelsbuch	1	1	1	5	4	2	199 %
Au	4	4	3	3	3	1	77 %
Bartholomäberg	6	6	6	6	6	-2	-22 %
Bezau	4	4	4	4	4	-1	-27 %
Bildstein	2	2	2	2	2	-1	-34 %
Bizau	3	3	3	3	3	0	8 %
Blons	1	1	1	1	1	0	116 %
Bludenz	10	10	10	10	10	-1	-12 %
Bludesch	2	2	1	1	1	-2	-55 %
Brand	4	4	3	3	3	-2	-40 %
Bregenz	4	3	3	3	3	-4	-61 %
Buch	1	1	1	1	1	-0	0 %
Bürs	14	12	12	12	11	-13	-53 %
Bürserberg	1	1	1	1	1	-17	-94 %
Dalaas	2	2	2	2	2	1	58 %
Damüls	0	0	0	0	0	0	0 %
Doren	2	2	2	2	2	0	22 %
Dornbirn	54	40	36	35	35	-75	-68 %
Düns	2	2	2	2	2	2	0 %
Dünserberg	1	1	1	1	1	1	438 %
Egg	4	4	5	4	4	1	13 %
Eichenberg	1	1	1	1	1	0	1 %
Feldkirch	21	18	18	18	18	-27	-60 %
Fontanella	0	0	0	0	0	0	0 %
Frastanz	9	9	9	9	9	0	3 %
Fraxern	1	1	1	1	1	1	172 %
Fußbach	8	8	8	8	8	1	17 %
Gaißau	11	10	9	9	9	-7	-44 %
Gaschurn	4	4	4	4	4	2	113 %
Göfis	7	7	7	6	6	-21	-79 %
Götzis	11	11	11	11	11	-13	-55 %
Hard	28	28	26	23	22	-21	-49 %
Hittisau	0	0	0	0	0	0	93 %
Höchst	39	38	37	35	32	-1	-2 %
Hörbranz	4	4	4	4	4	1	22 %
Hohenems	4	4	4	4	4	4	1.313 %
Hohenweiler	0	0	0	0	0	0	0 %
Innerbraz	0	0	0	0	0	0	0 %
Kennelbach	1	1	1	1	1	-1	-54 %
Klaus	6	6	6	6	6	-12	-67 %
Klösterle	-	-	-	-	-	-	0 %
Koblach	26	24	24	18	18	-11	-37 %
Krumbach	2	2	2	2	2	-1	-41 %
Langen	5	5	5	4	4	-1	-23 %
Langenegg	3	3	3	3	3	-1	-19 %
Laterns	-	-	-	-	-	-	0 %

	2015 [ha]	2017 [ha]	2019 [ha]	2021 [ha]	2023 [ha]	1999 – 2023	
						[ha]	[%]
Lauterach	2	2	2	2	2	-1	-20 %
Lech	5	5	5	5	5	-2	-34 %
Lingenau	3	3	3	2	2	-2	-45 %
Lochau	7	7	6	6	6	-9	-59 %
Lorüns	-	0	0	0	0	0	0 %
Ludesch	5	5	4	4	4	-4	-49 %
Lustenau	9	9	9	9	9	-1	-13 %
Mäder	10	10	10	10	5	-17	-77 %
Meiningen	10	10	9	9	9	-2	-15 %
Mellau	1	1	1	1	1	-0	-37 %
Mittelberg	3	3	3	3	3	-7	-73 %
Möggers	6	6	5	5	5	-3	-40 %
Nenzing	12	12	12	11	11	-13	-54 %
Nüziders	10	10	10	10	9	-5	-33 %
Raggal	0	0	0	0	0	-5	-96 %
Rankweil	73	68	68	67	66	-3	-4 %
Reuthe	0	0	0	0	0	0	0 %
Riefensberg	0	0	0	0	0	-1	-72 %
Röns	1	1	1	0	0	-0	-29 %
Röthis	4	3	3	3	3	-6	-71 %
St. Anton	2	2	2	2	2	0	12 %
St. Gallenkirch	4	4	3	3	3	1	38 %
St. Gerold	-	-	-	-	-	-	0 %
Satteins	5	4	4	4	4	-9	-72 %
Schlins	3	3	3	2	2	-8	-77 %
Schnepfau	1	1	1	1	1	0	39 %
Schnifis	-	-	-	-	-	-	0 %
Schoppernau	5	5	5	4	4	-1	-22 %
Schröcken	0	0	0	0	0	0	0 %
Schruns	7	7	7	7	7	3	66 %
Schwarzach	13	12	12	12	12	-7	-37 %
Schwarzenberg	1	1	1	1	1	-0	-5 %
Sibratsqfall	2	2	2	2	2	0	17 %
Silbertal	1	1	1	1	1	0	24 %
Sonntag	0	0	1	1	1	-0	-22 %
Stallehr	3	3	3	3	2	1	70 %
Sulz	11	7	7	7	7	-5	-43 %
Sulzberg	2	2	2	2	2	0	14 %
Thüringen	6	6	6	5	5	-1	-10 %
Thüringerberg	3	3	2	2	2	0	18 %
Tschagguns	8	8	8	8	7	-1	-15 %
Übersaxen	0	0	0	0	0	-1	-87 %
Vandans	7	7	7	7	7	3	58 %
Viktorsberg	1	1	1	1	1	0	80 %
Warth	0	0	0	0	0	0	0 %
Weiler	4	3	3	3	3	-23	-90 %
Wolfurt	36	36	35	35	34	-28	-45 %
Zwischenwasser	13	12	12	12	12	-6	-35 %

(ohne Vorbehaltsfläche; Widmungsstand jeweils Jahresbeginn)

Info: BEF = (BB) +(BK) +(BM) +(BW) [ohne: V-BEF] (v20230220)

1999 – 2023 Veränderung

Veränderung Bau- und Bauerwartungsflächen Vorarlberg 1999 – 2023

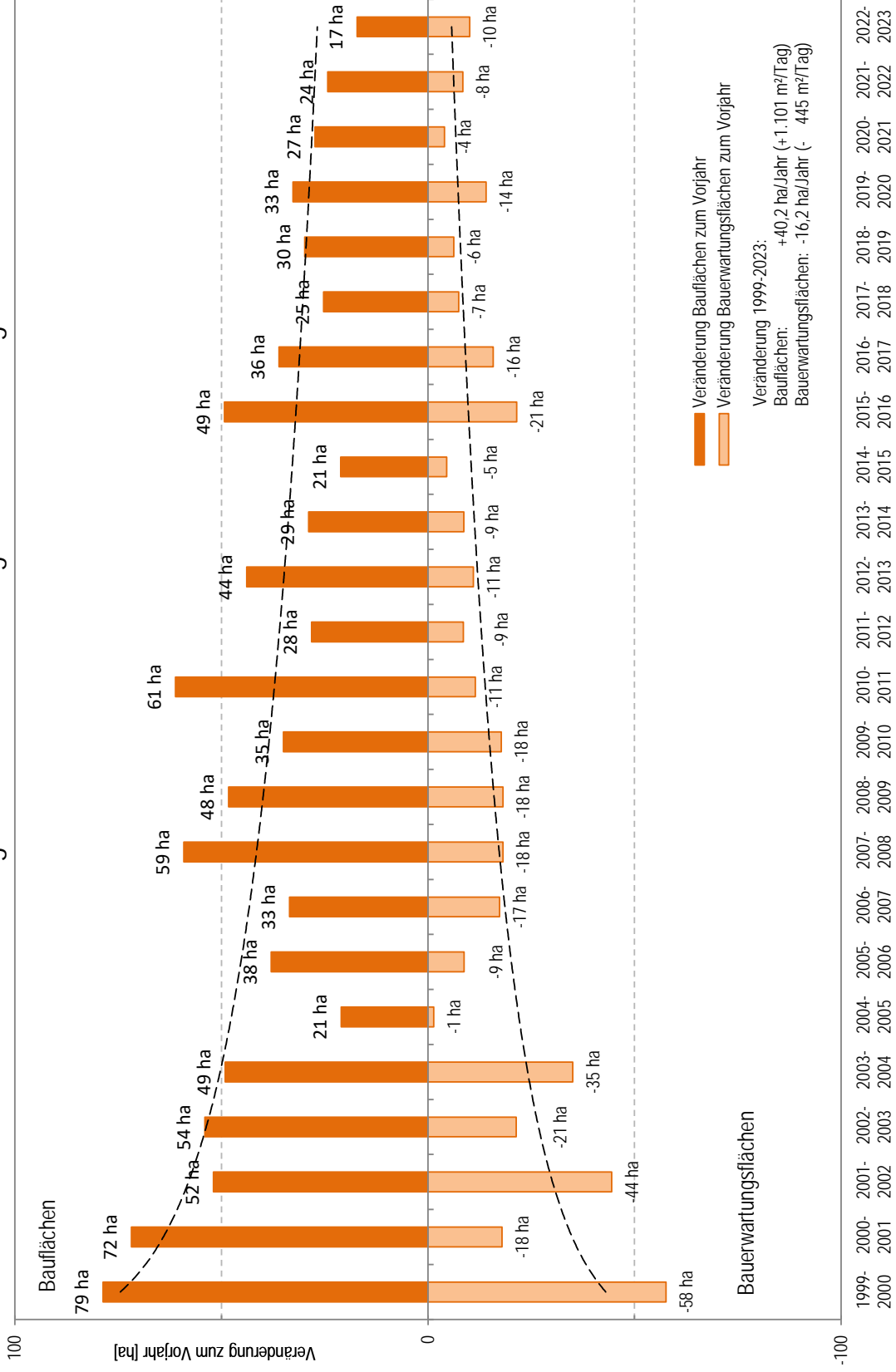

Info: BFL = BB+BK+BM+BW+BW-R [ohne V-BFL], BEF = (BB)+(BK)+(BM)+(BW) [ohne V-BEF]. Trendlinie = Logarithmisch (Excel) (v20230220)
 (Widmungsstand jeweils Jahresbeginn)

Veränderung Bauflächen und Bauerwartungsflächen Vorarlberg 1999 – 2023

Ausgang:

Jahresbeginn	Gesamt		
	[ha]	davon Bauflächen [ha]	davon Bauerwartungsflächen [ha]
1999	11.450	10.530	920
2000	11.471	10.608	862
2001	11.524	10.680	845
2002	11.532	10.732	800
2003	11.565	10.786	779
2004	11.579	10.835	744
2005	11.598	10.856	742
2006	11.627	10.894	733
2007	11.644	10.927	716
2008	11.685	10.987	698
2009	11.715	11.035	680
2010	11.732	11.070	662
2011	11.782	11.131	651
2012	11.801	11.159	642
2013	11.834	11.203	631
2014	11.854	11.232	622
2015	11.871	11.253	618
2016	11.899	11.302	596
2017	11.919	11.338	581
2018	11.937	11.364	573
2019	11.960	11.393	567
2020	11.979	11.426	553
2021	12.002	11.453	549
2022	12.018	11.478	540
2023	12.025	11.495	530

Veränderung gegenüber Vorjahr

Jahresbeginn	in Hektar pro Jahr			in m ² pro Tag		
	Gesamt [ha/J]	davon Bauflächen [ha/J]	davon Bauerwartungsflächen [ha/J]	Gesamt [m ² /T]	davon Bauflächen [m ² /T]	davon Bauerwartungsflächen [m ² /T]
1999-2000	21	79	-58	577	2.155	-1.578
2000-2001	54	72	-18	1.472	1.961	-490
2001-2002	7	52	-44	204	1.423	-1.219
2002-2003	33	54	-21	895	1.480	-584
2003-2004	14	49	-35	384	1.345	-961
2004-2005	20	21	-1	536	574	-39
2005-2006	29	38	-9	800	1.039	-239
2006-2007	16	33	-17	442	917	-475
2007-2008	41	59	-18	1.122	1.619	-497
2008-2009	30	48	-18	824	1.319	-495
2009-2010	17	35	-18	473	959	-486
2010-2011	50	61	-11	1.361	1.675	-314
2011-2012	20	28	-9	538	772	-234
2012-2013	33	44	-11	898	1.198	-301
2013-2014	20	29	-9	553	791	-238
2014-2015	17	21	-5	455	578	-123
2015-2016	28	49	-21	762	1.349	-588
2016-2017	20	36	-16	553	984	-432
2017-2018	18	25	-7	488	692	-204
2018-2019	24	30	-6	645	817	-172
2019-2020	19	33	-14	511	896	-385
2020-2021	23	27	-4	638	747	-109
2021-2022	16	24	-8	433	664	-231
2022-2023	7	17	-10	194	470	-276

Veränderung bezogen auf 1999 pro Jahr (langjähriges Mittel)

Jahresbeginn	in Hektar pro Jahr			in m ² pro Tag		
	Gesamt [ha/J]	davon Bauflächen [ha/J]	davon Bauerwartungsflächen [ha/J]	Gesamt [m ² /T]	davon Bauflächen [m ² /T]	davon Bauerwartungsflächen [m ² /T]
1999 – 2000	21	79	-58	577	2.155	-1.578
...
1999 – 2010	26	49	-23	703	1.345	-642
1999 – 2011	28	50	-22	757	1.372	-615
1999 – 2012	27	48	-21	741	1.326	-585
1999 – 2013	27	48	-21	752	1.317	-565
1999 – 2014	27	47	-20	739	1.282	-543
1999 – 2015	26	45	-19	721	1.238	-517
1999 – 2016	26	45	-19	723	1.244	-521
1999 – 2017	26	45	-19	714	1.230	-516
1999 – 2018	26	44	-18	702	1.202	-500
1999 – 2019	26	43	-18	699	1.182	-483
1999 – 2020	25	43	-17	690	1.169	-479
1999 – 2021	25	42	-17	688	1.150	-462
1999 – 2022	25	41	-17	677	1.129	-452
1999 – 2023	24	40	-16	657	1.101	-445

(ohne Vorbehaltsfläche; Widmungsstand jeweils Jahresbeginn)

Info: Gesamt = BFL + BEF; BFL = BB+BK+BM+BW+BW-R [ohne V-BFL]; BEF = (BB)+(BK)+(BM)+(BW) [ohne V-BEF] (v20230220)

Erläuterungen

Rechtliche Grundlage ist das Raumplanungsgesetz (RPG), LGBl.Nr. 39/1996 i.d.F. LGBl.Nr. 4/2022.

Flächenwidmungsplan

Der Flächenwidmungsplan ist ein Instrument der örtlichen Raumplanung und in den §§ 12 bis 27 RPG geregelt. Die Gemeindevertretung verordnet den Flächenwidmungsplan auf Basis der Raumplanungsziele nach § 2 und unter Abwägung der Interessen nach § 3 RPG im eigenen Wirkungsbereich der Gemeinde. Der Flächenwidmungsplan widmet das gesamte Gemeindegebiet entsprechend den erforderlichen Zwecken. Nach § 12 RPG sind in einem Flächenwidmungsplan grundsätzlich nur folgende Widmungskategorien zulässig:

- Bauflächen,
- Bauerwartungsflächen,
- Freiflächen und
- Verkehrsflächen.

Im Flächenwidmungsplan sind, soweit nicht besondere Widmungen festgelegt werden, die für Raumplanung bedeutsamen Gegebenheiten, wie Waldflächen, öffentliche Gewässer, bestehende und geplante Landes- und Bundesstraßen, Eisenbahnen, Flugplätze, bedeutende Versorgungs- und Entsorgungsanlagen, besonders geschützte Gebiete sowie durch Naturgefahren besonders gefährdete Gebiete ersichtlich zu machen (sogenannte Ersichtlichmachungen).

Baufläche

Nach § 13 RPG dürfen im Flächenwidmungsplan als Bauflächen nur bereits bebaute Flächen und Flächen festgelegt werden, die sich aufgrund der natürlichen Verhältnisse für die Bebauung eignen und in absehbarer Zeit, längstens aber innert 7 Jahren, als Bauflächen benötigt werden und innerhalb dieser Frist erschlossen werden können. Bauflächen sind nach Erfordernis und Zweckmäßigkeit in Kern-, Wohn-, Misch- oder Betriebsgebiete zu unterteilen.

In Bauflächen (Grundwidmung) können besondere Flächen für Einkaufszentren (§ 15 RPG), besondere Flächen für sonstige Handelsbetriebe (§ 15a RPG), besondere Flächen für Ferienwohnungen (§ 16 RPG) sowie besondere Flächen für publikumsintensive Veranstaltungsstätten (§ 16b RPG) festgelegt werden; weiters können in Bauflächen (Grundwidmung) Vorbehaltsflächen (§ 20 RPG) festgelegt werden.

Die Gemeindevertretung hat gleichzeitig mit der Widmung eine vorerst lediglich ersichtlich zu machende Befristung und Folgewidmung festzulegen, wenn

- a) es sich um eine Neuwidmung als Baufläche oder Sondergebiet handelt, keine diese Fläche betreffende Vereinbarung nach § 38a Abs. 2 lit. a RPG vorliegt und im Falle einer Neuwidmung als Baufläche die Fläche für sich genommen aufgrund ihrer Größe, Form und Lage zu einer geordneten Bebauung geeignet ist; die Frist beträgt sieben Jahre; im Falle einer Neuwidmung als Baufläche ist ein Mindestmaß der baulichen Nutzung (§§ 28 Abs. 3 lit. b bzw. 31 Abs. 1 RPG) festzulegen; oder
- b) es sich um eine Änderung einer nach lit. a befristeten Widmung in eine andere Bauflächen- oder Sondergebietswidmung handelt und keine diese Fläche betreffende Vereinbarung nach § 38a Abs. 2 lit. a RPG vorliegt; lit. a gilt sinngemäß.

Die Gemeindevertretung hat gleichzeitig mit einer besonderen Widmung nach den §§ 15, 15a, 16 oder 16b RPG eine ersichtlich zu machende Befristung festzulegen, wenn keine diese Fläche betreffende Vereinbarung nach § 38a Abs. 2 lit. a RPG vorliegt; die Frist beträgt 7 Jahre.

Bauerwartungsfläche

Bauerwartungsflächen dürfen seit der Raumplanungsgesetznovelle 2019 nur als Folgewidmung nach einer befristeten Bauflächen- / Sondergebietswidmung oder bei Umwidmungen nach § 23 Abs. 2 lit. a RPG (Verdichtungszone) festgelegt werden. Flächen, die gemäß § 13 Abs. 2 RPG als Bauflächen nicht geeignet sind, dürfen nicht als Bauerwartungsflächen gewidmet werden. Bauerwartungsflächen können in Kern-, Wohn-, Misch- oder Betriebsgebiete unterteilt werden. In Bauerwartungsflächen (Grundwidmung) können Vorbehaltsflächen (§ 20 RPG) festgelegt werden. Bauerwartungsflächen dürfen wie Landwirtschaftsgebiete (§ 18 Abs. 3 RPG) genutzt werden. Die Errichtung von Gebäuden und Anlagen für neue land- oder forstwirtschaftliche Betriebe ist jedoch nicht zulässig.

Betriebsgebiet Kategorie I

Bauflächen- oder Bauerwartungsflächenkategorie des Flächenwidmungsplans einer Gemeinde: Betriebsgebiete der Kategorie I sind Gebiete, die für Betriebsanlagen bestimmt sind, die keine wesentlichen Störungen für die Umgebung des Betriebsgebiets verursachen. Im Betriebsgebiet Kategorie I ist die Errichtung von Wohnungen für die in Betrieben des betreffenden Gebiets Beschäftigten sowie von Gebäuden und Anlagen zulässig, die der Versorgung und den sozialen Bedürfnissen der in solchen Gebieten arbeitenden Bevölkerung dienen. Wenn dies nach den für die Raumplanung maßgeblichen Verhältnissen

erforderlich ist, können im Betriebsgebiet Kategorie I zum Zwecke der Sicherung geeigneter Flächen für Produktionsbetriebe Zonen festgelegt werden, in denen sind nicht zulässig

- a) Wohnungen, ausgenommen betriebsnotwendige Wohnungen für das Aufsichts- und Wartungspersonal, wenn diese in den Betrieb integriert sind, ODER
- b) Gebäude und Anlagen für Sport- und Freizeitzwecke ODER
- c) Gebäude und Anlagen für Zwecke des Handels, sofern der Handel nicht ausschließlich zum Weiterverkauf von Waren des nicht täglichen Bedarfs oder untergeordnet in Produktionsbetrieben zum Verkauf von Waren überwiegend eigener Produktion erfolgt.

Betriebsgebiet Kategorie II

Bauflächen- oder Bauerwartungsflächenkategorie des Flächenwidmungsplans einer Gemeinde: Betriebsgebiete der Kategorie II sind Gebiete, die vornehmlich für Betriebsanlagen, die im Betriebsgebiet Kategorie I nicht errichtet werden dürfen, bestimmt sind. In Betriebsgebieten Kategorie II dürfen nicht errichtet werden:

- a) Wohnungen, ausgenommen betriebsnotwendige Wohnungen für das Aufsichts- und Wartungspersonal, wenn diese in den Betrieb integriert sind,
- b) Gebäude und Anlagen für Sport- und Freizeitzwecke UND
- c) Gebäude und Anlagen für Zwecke des Handels, sofern der Handel nicht ausschließlich zum Weiterverkauf von Waren des nicht täglichen Bedarfs oder untergeordnet in Produktionsbetrieben zum Verkauf von Waren überwiegend eigener Produktion erfolgt

Kerngebiet

Bauflächen- oder Bauerwartungsflächenkategorie des Flächenwidmungsplans einer Gemeinde: Gebiete in zentraler innerörtlicher Lage, die vornehmlich für Gebäude für Verwaltung, Handel, Bildungs- und andere kulturelle und soziale Einrichtungen, sonstige Dienstleistungen und Wohnungen bestimmt sind. Andere Gebäude und Anlagen sind zulässig, wenn der Charakter als Kerngebiet nicht gestört wird.

Mischgebiet

Bauflächen- oder Bauerwartungsflächenkategorie des Flächenwidmungsplans einer Gemeinde: Gebiete, in denen Wohngebäude und sonstige Gebäude und Anlagen zulässig sind, die das Wohnen nicht wesentlich stören. In Mischgebieten

können Zonen festgelegt werden, in denen Gebäude und Anlagen für land- und forstwirtschaftliche Zwecke errichtet werden dürfen.

Wohngebiet

Bauflächen- oder Bauerwartungsflächenkategorie des Flächenwidmungsplans einer Gemeinde: Gebiete, die für Wohngebäude bestimmt sind. Andere Gebäude und Anlagen dürfen in Wohngebieten errichtet werden, wenn dadurch das Wohnen und auch sonst der Charakter als Wohngebiet nicht gestört werden.

Freiflächen

Alle Flächen, die nicht als Bauflächen, Bauerwartungsflächen oder Verkehrsflächen gewidmet sind, sind Freiflächen. Die Freiflächen sind nach Erfordernis und Zweckmäßigkeit als Landwirtschaftsgebiet, Sondergebiet oder Freihaltegebiet zu widmen. In Freiflächen (Grundwidmung) können Vorbehaltsflächen (§ 20 RPG) festgelegt werden.

Verzeichnisse

Tabelle S. 5

Bauflächen und Bauerwartungsflächen 2023 nach Widmungskategorien.

(= Gewidmete Bauflächen und Bauerwartungsflächen (ohne Vorbehaltsflächen) zu Jahresbeginn 2023 in Vorarlberg nach Widmungskategorien).

Quelle: Amt der Vorarlberger Landesregierung, Abt. Raumplanung und Baurecht (2023): „Flächenwidmung 2023. Bilanzen“. Materialien 2023 der Abteilung Raumplanung und Baurecht, Amt der Vorarlberger Landesregierung

Tabelle S. 7

Bauflächen 2023 nach Widmungskategorien.

(= Gewidmete Bauflächen (ohne Vorbehaltsflächen) zu Jahresbeginn 2023 in Vorarlberg nach Widmungskategorien).

Quelle: Amt der Vorarlberger Landesregierung, Abt. Raumplanung und Baurecht, 2023: Flächenwidmung 2023. Bilanzen. Materialien 2023 der Abteilung Raumplanung und Baurecht, Amt der Vorarlberger Landesregierung

Tabelle S. 9

Bauerwartungsflächen 2023 nach Widmungskategorien.

(= Gewidmete Bauerwartungsflächen (ohne Vorbehaltsflächen) zu Jahresbeginn 2023 in Vorarlberg nach Widmungskategorien).

Quelle: Amt der Vorarlberger Landesregierung, Abt. Raumplanung und Baurecht (2023): „Flächenwidmung 2023. Bilanzen“. Materialien 2023 der Abteilung Raumplanung und Baurecht, Amt der Vorarlberger Landesregierung

Tabelle S. 11

Entwicklung Bauflächen und Bauerwartungsflächen 1999 – 2023.

(= Gewidmete Bauflächen (mit Roter Punktwidmung; ohne Vorbehaltsflächen) und Bauerwartungsflächen (ohne Vorbehaltsflächen) jeweils zu Jahresbeginn 1999 – 2023).

Quelle: Amt der Vorarlberger Landesregierung, Abt. Raumplanung und Baurecht (2023): „Flächenwidmung 2023. Bilanzen“. Materialien 2023 der Abteilung Raumplanung und Baurecht, Amt der Vorarlberger Landesregierung

Tabelle S. 15

Entwicklung Bauflächen 1999 – 2023.

(= Gewidmete Bauflächen (mit Roter Punktwidmung; ohne Vorbehaltsflächen) jeweils zu Jahresbeginn 1999 – 2023).

Quelle: Amt der Vorarlberger Landesregierung, Abt. Raumplanung und Baurecht (2023): „Flächenwidmung 2023. Bilanzen“. Materialien 2023 der Abteilung Raumplanung und Baurecht, Amt der Vorarlberger Landesregierung

Tabelle S. 19

Entwicklung Bauerwartungsflächen 1999 – 2023.

(= Gewidmete Bauerwartungsflächen (ohne Vorbehaltsflächen) jeweils zu Jahresbeginn 1999 – 2023).

Quelle: Amt der Vorarlberger Landesregierung, Abt. Raumplanung und Baurecht (2023): „Flächenwidmung 2023. Bilanzen“. Materialien 2023 der Abteilung Raumplanung und Baurecht, Amt der Vorarlberger Landesregierung

Abbildung S. 23

Entwicklung Bau- und Bauerwartungsflächen Vorarlberg 1999 – 2023.

(= Gewidmete Bauflächen (mit Roter Punktwidmung; ohne Vorbehaltsflächen) und Bauerwartungsflächen (ohne Vorbehaltsflächen) jeweils zu Jahresbeginn 1999 – 2023).

Quelle: Amt der Vorarlberger Landesregierung, Abt. Raumplanung und Baurecht (2023): „Flächenwidmung 2023. Bilanzen“. Materialien 2023 der Abteilung Raumplanung und Baurecht, Amt der Vorarlberger Landesregierung

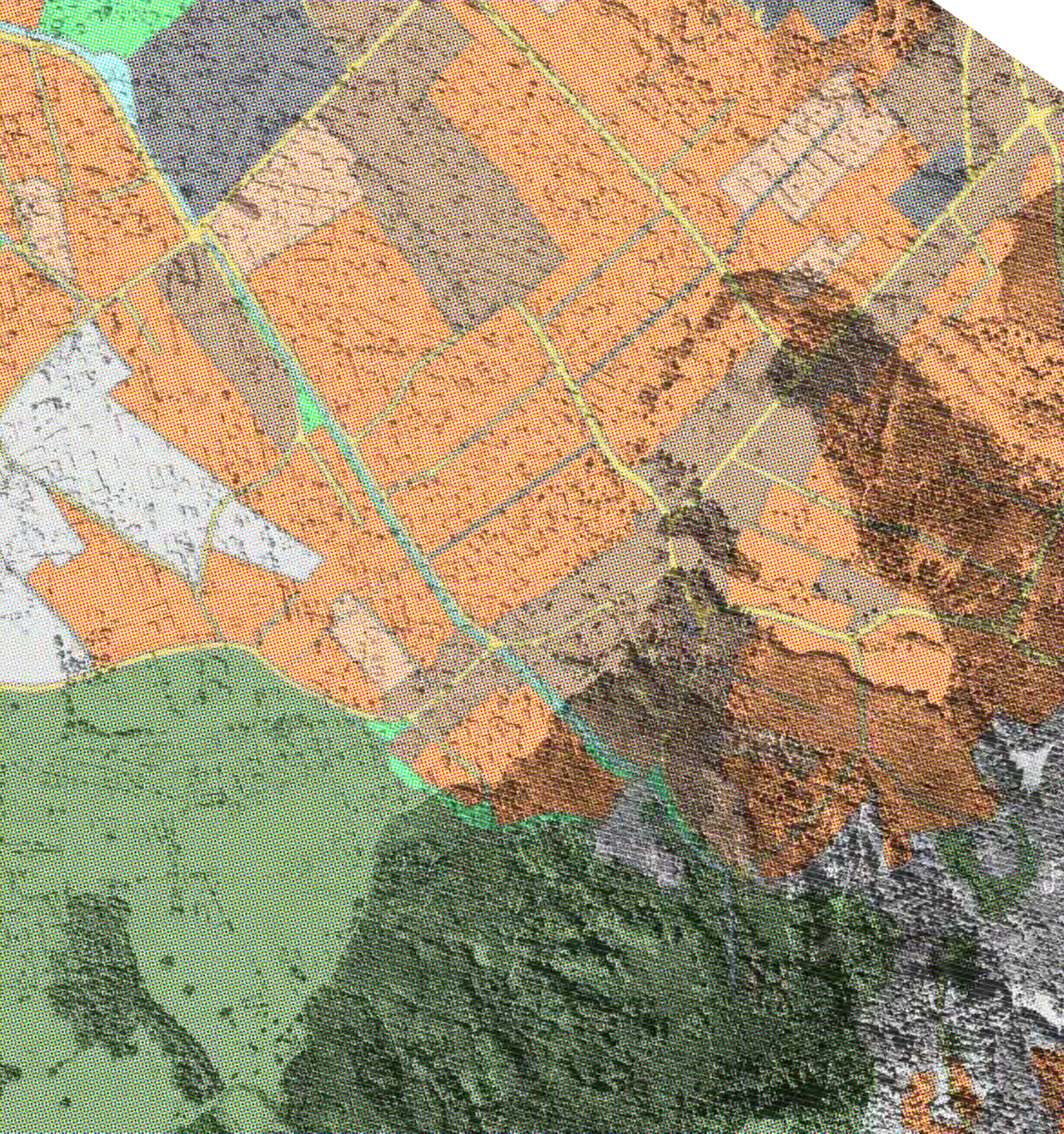

Amt der Vorarlberger Landesregierung
Abteilung Raumplanung und Baurecht (VIIa)
Landhaus, Römerstraße 15, 6901 Bregenz
T +43 5574 511 27105
raumplanung@vorarlberg.at
www.vorarlberg.at/raumplanung