

**2022**

Abteilung  
Raumplanung  
und Baurecht,  
Amt der Vorarlberger  
Landesregierung

MATERIALIEN

**Flächenwidmung 2022**

**Bilanzen**

Grundlagenerhebung nach § 5 Raumplanungsgesetz

> Korrektur der Tab. Bauerwartungsflächen nach  
Widmungskategorien (22.11.2023)

## **Impressum**

### **Herausgeber**

Amt der Vorarlberger Landesregierung  
Landhaus, Romerstrasse 15, 6901 Bregenz

### **Abteilung Raumplanung und Baurecht (VIIa)**

+43 5574 511 27105  
raumplanung@vorarlberg.at  
www.vorarlberg.at/raumplanung

### **Bearbeitung**

Manfred Kopf, Edgar Hagspiel

### **Gestaltung**

Atelier Andrea Gassner (Cover)

### **Erschienen 2022, Bregenz.**

Alle Angaben erfolgen trotz sorgfältiger Bearbeitung ohne Gewähr.

## **Inhalt**

4	Vorbemerkung
	2022
6	Bauflächen und Bauerwartungsflächen nach Widmungskategorien 2022
8	Bauflächen nach Widmungskategorien 2022
10	Bauerwartungsflächen nach Widmungskategorien 2022
	1999 – 2022 Entwicklung
14	Entwicklung Bauflächen und Bauerwartungsflächen 1999 – 2022
18	Entwicklung Bauflächen 1999 – 2022
22	Entwicklung Bauerwartungsflächen 1999 – 2022
	1999 – 2022 Veränderung
28	Entwicklung Bau- und Bauerwartungsflächen 1999 – 2022 (Grafik)
29	Entwicklung Bau- und Bauerwartungsflächen 1999 – 2022 (Tabelle)
31	Erläuterungen
32	Verzeichnisse

## Vorbemerkungen

Die Erhebung der gewidmeten Bauflächen und Bauerwartungsflächen zum Jahresanfang sowie als Zeitreihe ist eine bedeutende Grundlage sowohl für die örtliche wie überörtliche Raumplanung im Sinne des § 5 Raumplanungsgesetz. Sie wird jährlich vom Amt der Vorarlberger Landesregierung, Abteilung Raumplanung und Baurecht durchgeführt und in Form von Berichten, Tabellen, Grafiken insbesondere den Gemeinden, Regionen oder anderen räumlichen Akteuren für komplexe raumplanerische Fragestellungen zur Verfügung gestellt.

2022:

In den 96 Flächenwidmungsplänen der Gemeinden sind mit Jahresanfang 2022 12.018 ha entweder als Baufläche (11.478 ha) oder als Bauerwartungsfläche (540 ha) gewidmet:

- rund 56 % als Wohngebiet,
- rund 28 % als Mischgebiet,
- rund 12 % als Betriebsgebiet und
- rund 4 % als Kerngebiet.

1999–2022:

Im langjährigen Mittel von 1999 bis 2022 erhöhte sich die gewidmete Baufläche um durchschnittlich 41 ha pro Jahr und verringerte sich zugleich die Bauerwartungsfläche durchschnittlich um 17 ha pro Jahr.

2021-2022:

Bezieht man die Veränderung demgegenüber auf das Vorjahr erhöhte sich die Baufläche um 24 ha (= 3-niedrigster Wert seit 1999) und reduzierte sich die Bauerwartungsfläche um 8 ha.

Die Erläuterungen und Verzeichnisse sind im abschließenden Kapitel angeführt.

2022

# Bauflächen und Bauerwartungsflächen nach Widmungskategorien 2022

	Bauflächen und Bauerwartungsflächen nach Widmungskategorien									
	Gesamt		davon Betriebsgebiet		davon Kerngebiet		davon Mischgebiet		davon Wohngebiet	
	[ ha ]	[ ha ]	[ % ]	[ ha ]	[ % ]	[ ha ]	[ % ]	[ ha ]	[ % ]	
Vorarlberg	12.018	1.464	12	437	4	3.365	28	6.752	56	
Bezirk Bludenz	2.247	260	12	52	2	447	20	1.487	66	
Bezirk Bregenz	3.742	419	11	133	4	1.203	32	1.987	53	
Bezirk Dornbirn	2.346	319	14	107	5	598	25	1.323	56	
Bezirk Feldkirch	3.683	466	13	146	4	1.116	30	1.955	53	
<b>Gemeinden</b>										
Alberschwende	100	8	8	4	4	33	33	54	55	
Altach	218	10	5	5	2	115	53	87	40	
Andelsbuch	67	7	11	5	7	34	51	21	31	
Au	74	6	8	-	-	31	42	37	50	
Bartholomäberg	77	1	1	0	0	12	16	64	83	
Bezau	67	10	14	5	7	29	44	23	35	
Bildstein	21	0	0	-	-	1	7	20	93	
Bizau	30	3	10	-	-	19	61	9	28	
Blons	8	0	3	-	-	1	18	6	79	
Bludenz	341	42	12	12	4	145	43	142	42	
Bludesch	79	19	24	1	2	3	4	56	71	
Brand	38	-	-	-	-	1	1	38	99	
Bregenz	356	25	7	34	10	64	18	233	65	
Buch	16	-	-	0	3	6	35	10	63	
Bürs	107	27	25	4	4	16	15	60	56	
Bürserberg	50	-	-	0	0	5	10	45	90	
Dalaas	58	0	1	2	3	17	29	39	68	
Damüls	17	-	-	-	-	16	93	1	7	
Doren	31	4	15	-	-	16	52	10	33	
Dornbirn	1.206	186	15	28	2	283	24	708	59	
Düns	16	0	1	-	-	3	21	13	78	
Dünserberg	5	-	-	-	-	2	29	4	71	
Egg	127	5	4	-	-	71	56	50	40	
Eichenberg	14	0	2	-	-	6	42	8	56	
Feldkirch	903	87	10	70	8	244	27	501	56	
Fontanella	14	1	5	-	-	1	6	13	89	
Frastanz	236	37	16	5	2	59	25	135	57	
Fraxern	25	-	-	-	-	4	16	21	84	
Fußach	153	26	17	7	4	41	27	80	52	
Gaißau	84	3	4	-	-	20	24	61	73	
Gaschurn	81	1	1	5	6	34	42	41	50	
Göfis	148	5	4	4	3	89	60	50	34	
Götzis	339	43	13	23	7	123	36	151	44	
Hard	395	71	18	17	4	82	21	225	57	
Hittisau	51	6	11	-	-	17	33	28	56	
Höchst	319	26	8	8	2	141	44	144	45	
Hörbranz	177	24	14	5	3	30	17	117	66	
Hohenems	484	78	16	33	7	111	23	261	54	
Hohenweiler	36	-	-	-	-	9	24	27	76	
Innerbraz	34	-	-	-	-	6	18	28	82	
Kennelbach	46	7	15	-	-	4	10	35	75	
Klaus	160	36	23	-	-	19	12	104	65	
Klösterle	30	1	3	1	2	5	17	23	78	
Koblach	216	29	14	7	3	79	37	100	46	
Krumbach	36	6	15	-	-	21	58	10	27	
Langen	49	6	13	-	-	16	33	26	54	
Langenegg	37	5	13	-	-	15	40	17	47	
Laterns	30	0	0	-	-	20	66	10	34	
Lauterach	302	49	16	11	4	93	31	149	49	
Lech	89	1	1	1	1	0	0	86	97	
Lingenau	40	8	21	-	-	14	36	18	44	
Lochau	142	2	1	7	5	37	26	96	67	
Lorüns	20	6	32	-	-	2	11	11	57	

Bauflächen und Bauerwartungsflächen nach Widmungskategorien

	Gesamt		davon Betriebsgebiet		davon Kerngebiet		davon Mischgebiet		davon Wohngebiet	
	[ ha ]	[ ha ]	[ % ]	[ ha ]	[ % ]	[ ha ]	[ % ]	[ ha ]	[ % ]	
Ludesch	117	12	10	3	2	39	33	64	54	
Lustenau	657	55	8	46	7	204	31	353	54	
Mäder	128	19	15	6	4	28	22	75	59	
Meiningen	108	11	10	-	-	8	7	90	83	
Mellau	53	3	5	-	-	31	59	19	36	
Mittelberg	127	0	0	10	8	17	13	100	79	
Möggers	28	-	-	-	-	17	62	11	38	
Nenzing	258	64	25	4	1	35	13	156	60	
Nüziders	196	39	20	6	3	34	17	117	60	
Raggal	22	0	1	-	-	2	9	20	90	
Rankweil	472	97	20	17	4	123	26	235	50	
Reuthe	35	11	33	-	-	19	55	4	12	
Riefensberg	28	5	17	-	-	7	25	17	59	
Röns	15	1	5	-	-	0	1	14	94	
Röthis	97	32	33	-	-	19	19	46	48	
St. Anton	22	-	-	-	-	5	21	17	79	
St. Gallenkirch	110	0	0	-	-	21	19	88	80	
St. Gerold	9	-	-	-	-	0	3	8	97	
Satteins	92	7	8	5	6	12	13	67	73	
Schlins	95	16	17	-	-	12	13	66	70	
Schnepfau	19	1	7	-	-	9	48	9	45	
Schnifis	26	1	5	-	-	11	41	14	54	
Schoppernau	43	-	-	-	-	16	36	27	64	
Schröcken	12	-	-	-	-	10	80	2	20	
Schruns	126	10	8	5	4	23	18	88	70	
Schwarzach	147	22	15	6	4	45	31	74	50	
Schwarzenberg	71	4	5	0	0	30	43	37	52	
Sibratsgfall	23	-	-	-	-	19	83	4	17	
Silbertal	21	-	-	-	-	2	11	19	89	
Sonntag	17	5	32	-	-	0	3	11	65	
Stallehr	22	8	36	-	-	2	9	12	55	
Sulz	101	17	17	-	-	51	51	33	33	
Sulzberg	43	6	13	2	6	19	45	16	36	
Thüringen	84	12	14	3	4	11	13	58	69	
Thüringerberg	21	3	14	-	-	1	6	17	80	
Tschagguns	83	3	3	-	-	6	7	74	89	
Übersaxen	25	-	-	-	-	4	18	21	82	
Vandans	113	4	4	5	4	18	16	86	76	
Viktorsberg	14	-	-	-	-	6	43	8	57	
Warth	11	-	-	-	-	10	96	0	4	
Weiler	92	14	15	4	4	27	29	48	52	
Wolfurt	315	59	19	12	4	85	27	159	50	
Zwischenwasser	123	3	2	-	-	58	47	62	51	

(ohne Vorbehaltsfläche; Widmungsstand jeweils Jahresbeginn)

Info: Gesamt = BFL + BEF; BFL = BB+BK+BM+BW+BW-R [ohne V-BFL]; BEF = (BB)+(BK)+(BM)+(BW) [ohne V-BEF] (v20230220)

## Bauflächen nach Widmungskategorien 2022

	Bauflächen nach Widmungskategorien								
	Gesamt [ ha ]	davon Betriebsgebiet [ ha ] [ % ]		davon Kerngebiet [ ha ] [ % ]		davon Mischgebiet [ ha ] [ % ]		davon Wohngebiet [ ha ] [ % ]	
Vorarlberg	11.478	1.464	13	437	4	3.365	29	6.752	59
Bezirk Bludenz	2.138	260	12	52	2	447	21	1.487	70
Bezirk Bregenz	3.549	419	12	133	4	1.203	34	1.987	56
Bezirk Dornbirn	2.299	319	14	107	5	598	26	1.323	58
Bezirk Feldkirch	3.493	466	13	146	4	1.116	32	1.955	56
Gemeinden									
Alberschwende	95	8	9	4	4	33	35	54	57
Altach	216	10	5	5	2	115	53	87	41
Andelsbuch	62	7	11	5	8	34	55	21	33
Au	70	6	9	-	-	31	44	37	52
Bartholomäberg	71	1	1	0	0	12	17	64	90
Bezau	63	10	15	5	8	29	46	23	37
Bildstein	19	0	0	-	-	1	8	20	102
Bizau	27	3	11	-	-	19	68	9	31
Blons	7	0	4	-	-	1	20	6	88
Bludenz	331	42	13	12	4	145	44	142	43
Bludesch	78	19	24	1	2	3	4	56	72
Brand	35	-	-	-	-	1	1	38	108
Bregenz	353	25	7	34	10	64	18	233	66
Buch	16	-	-	0	3	6	36	10	66
Bürs	95	27	28	4	5	16	17	60	62
Bürserberg	49	-	-	0	0	5	10	45	92
Dalaas	56	0	1	2	3	17	30	39	70
Damüls	17	-	-	-	-	16	94	1	7
Doren	29	4	15	-	-	16	55	10	35
Dornbirn	1.171	186	16	28	2	283	24	708	61
Düns	15	0	1	-	-	3	23	13	87
Dünserberg	5	-	-	-	-	2	33	4	81
Egg	123	5	4	-	-	71	58	50	41
Eichenberg	13	0	3	-	-	6	44	8	60
Feldkirch	885	87	10	70	8	244	28	501	57
Fontanella	14	1	5	-	-	1	6	13	91
Frastanz	227	37	16	5	2	59	26	135	59
Fraxern	24	-	-	-	-	4	17	21	87
Fußach	146	26	18	7	5	41	28	80	55
Gaißau	75	3	4	-	-	20	27	61	82
Gaschurn	77	1	1	5	7	34	44	41	53
Göfis	142	5	4	4	3	89	62	50	35
Götzis	329	43	13	23	7	123	37	151	46
Hard	373	71	19	17	5	82	22	225	60
Hittisau	51	6	11	-	-	17	33	28	56
Höchst	286	26	9	8	3	141	49	144	50
Hörbranz	172	24	14	5	3	30	17	117	68
Hohenems	479	78	16	33	7	111	23	261	55
Hohenweiler	36	-	-	-	-	9	24	27	76
Innerbraz	33	-	-	-	-	6	18	28	83
Kennelbach	46	7	15	-	-	4	10	35	76
Klaus	153	36	23	-	-	19	13	104	68
Klösterle	30	1	3	1	2	5	17	23	78
Koblach	197	29	15	7	4	79	40	100	51
Krumbach	35	6	16	-	-	21	61	10	28
Langen	45	6	14	-	-	16	36	26	59
Langenegg	34	5	14	-	-	15	43	17	51
Laterns	30	0	0	-	-	20	66	10	34
Lauterach	300	49	16	11	4	93	31	149	50
Lech	84	1	2	1	1	0	0	86	103
Lingenau	38	8	22	-	-	14	38	18	46
Lochau	136	2	2	7	5	37	27	96	71
Lorüns	19	6	33	-	-	2	11	11	58



	Bauflächen nach Widmungskategorien								
	Gesamt	davon Betriebsgebiet		davon Kerngebiet		davon Mischgebiet		davon Wohngebiet	
	[ ha ]	[ ha ]	[ % ]	[ ha ]	[ % ]	[ ha ]	[ % ]	[ ha ]	[ % ]
Ludesch	113	12	11	3	2	39	34	64	56
Lustenau	648	55	9	46	7	204	31	353	54
Mäder	118	19	17	6	5	28	24	75	64
Meiningen	99	11	11	-	-	8	8	90	90
Mellau	53	3	6	-	-	31	59	19	36
Mittelberg	124	0	0	10	8	17	13	100	81
Möggers	23	-	-	-	-	17	76	11	47
Nenzing	247	64	26	4	1	35	14	156	63
Nüziders	187	39	21	6	3	34	18	117	63
Raggal	22	0	1	-	-	2	9	20	91
Rankweil	405	97	24	17	4	123	30	235	58
Reuthe	34	11	33	-	-	19	55	4	12
Riefensberg	28	5	17	-	-	7	25	17	59
Röns	14	1	5	-	-	0	1	14	98
Röthis	94	32	34	-	-	19	20	46	49
St. Anton	20	-	-	-	-	5	23	17	85
St. Gallenkirch	106	0	0	-	-	21	20	88	83
St. Gerold	9	-	-	-	-	0	3	8	97
Satteins	88	7	8	5	6	12	14	67	76
Schlins	92	16	18	-	-	12	13	66	71
Schnepfau	18	1	8	-	-	9	52	9	48
Schnifis	26	1	5	-	-	11	41	14	54
Schoppernau	39	-	-	-	-	16	40	27	71
Schröcken	12	-	-	-	-	10	81	2	21
Schruns	120	10	8	5	4	23	19	88	74
Schwarzach	135	22	16	6	4	45	34	74	55
Schwarzenberg	70	4	5	0	0	30	43	37	52
Sibratsgfall	21	-	-	-	-	19	89	4	18
Silbertal	20	-	-	-	-	2	12	19	94
Sonntag	16	5	34	-	-	0	3	11	68
Stallehr	20	8	41	-	-	2	10	12	61
Sulz	93	17	18	-	-	51	54	33	36
Sulzberg	41	6	14	2	6	19	47	16	38
Thüringen	79	12	15	3	4	11	14	58	74
Thüringerberg	19	3	15	-	-	1	7	17	90
Tschagguns	75	3	4	-	-	6	8	74	98
Übersaxen	25	-	-	-	-	4	18	21	83
Vandans	106	4	4	5	4	18	17	86	81
Viktorsberg	13	-	-	-	-	6	45	8	60
Warth	11	-	-	-	-	10	98	0	4
Weiler	89	14	15	4	4	27	30	48	53
Wolfurt	281	59	21	12	4	85	30	159	57
Zwischenwasser	111	3	2	-	-	58	52	62	56

(ohne Vorbehaltsfläche; Widmungsstand jeweils Jahresbeginn)

Info: Bauflächen = BB+BK+BM+BW+BW-R [ohne V-BFL] (v20230220)

## Bauerwartungsflächen nach Widmungskategorien 2022

	Bauerwartungsflächen nach Widmungskategorien									
	Gesamt		davon Betriebsgebiet		davon Kerngebiet		davon Mischgebiet		davon Wohngebiet	
	[ ha ]	[ ha ]	[ % ]	[ ha ]	[ % ]	[ ha ]	[ % ]	[ ha ]	[ % ]	
Vorarlberg	540	86	16	1	0	106	20	348	64	
Bezirk Bludenz	109	4	4	0	0	22	20	83	76	
Bezirk Bregenz	194	32	17	1	0	40	21	121	62	
Bezirk Dornbirn	48	10	22	0	-	8	16	30	62	
Bezirk Feldkirch	190	39	20	0	-	36	19	115	60	
Gemeinden										
Alberschwende	5	0	6	-	-	1	12	4	82	
Altach	2	-	-	-	-	2	100	-	-	
Andelsbuch	4	4	87	0	6	0	5	0	3	
Au	3	-	-	-	-	0	14	3	86	
Bartholomäberg	6	-	-	-	-	-	-	6	100	
Bezau	4	0	1	-	-	1	14	3	85	
Bildstein	2	0	2	-	-	-	-	2	98	
Bizau	3	1	34	-	-	2	53	0	13	
Blons	1	-	-	-	-	-	-	1	100	
Bludenz	10	-	-	-	-	10	98	0	2	
Bludesch	1	-	-	-	-	-	-	1	100	
Brand	3	-	-	-	-	-	-	3	100	
Bregenz	3	-	-	-	-	-	-	3	100	
Buch	1	-	-	-	-	1	100	-	-	
Bürs	11	-	-	-	-	2	13	10	87	
Bürserberg	1	-	-	0	11	-	-	1	89	
Dalaas	2	-	-	-	-	1	71	1	29	
Damüls	0	-	-	-	-	0	4	0	96	
Doren	2	-	-	-	-	2	100	-	-	
Dornbirn	35	10	30	-	-	6	18	18	53	
Düns	2	-	-	-	-	-	-	2	100	
Dünserberg	1	-	-	-	-	0	28	0	72	
Egg	4	-	-	-	-	1	19	4	81	
Eichenberg	1	-	-	-	-	-	-	1	100	
Feldkirch	18	9	51	-	-	2	10	7	38	
Fontanella	0	-	-	-	-	-	-	0	100	
Frastanz	9	1	8	-	-	3	31	5	60	
Fraxern	1	-	-	-	-	-	-	1	100	
Fußach	8	-	-	-	-	1	19	6	81	
Gaißau	9	-	-	-	-	2	17	8	83	
Gaschurn	4	-	-	-	-	2	58	2	42	
Göfis	6	-	-	-	-	2	44	3	56	
Götzis	11	-	-	-	-	11	100	-	-	
Hard	22	4	18	-	-	3	16	14	66	
Hittisau	0	-	-	-	-	-	-	0	100	
Höchst	32	3	9	-	-	10	30	20	61	
Hörbranz	4	0	12	-	-	0	9	3	80	
Hohenems	4	-	-	-	-	-	-	4	100	
Hohenweiler	0	-	-	-	-	-	-	0	100	
Innerbraz	0	-	-	-	-	-	-	0	100	
Kennelbach	1	-	-	-	-	-	-	1	100	
Klaus	6	2	34	-	-	0	5	4	60	
Klösterle	-	-	-	-	-	-	-	-	-	
Koblach	18	-	-	-	-	0	1	18	99	
Krumbach	2	-	-	-	-	1	71	0	29	
Langen	4	-	-	-	-	2	39	3	61	
Langenegg	3	-	-	-	-	1	51	1	49	
Laterns	-	-	-	-	-	-	-	-	-	
Lauterach	2	-	-	-	-	-	-	2	100	
Lech	5	-	-	-	-	-	-	5	100	
Lingenau	2	1	49	-	-	-	-	1	51	
Lochau	6	0	4	-	-	0	3	6	93	
Lorüns	0	-	-	-	-	0	100	-	-	

	Bauerwartungsflächen nach Widmungskategorien								
	Gesamt	davon Betriebsgebiet		davon Kerngebiet		davon Mischgebiet		davon Wohngebiet	
	[ ha ]	[ ha ]	[ % ]	[ ha ]	[ % ]	[ ha ]	[ % ]	[ ha ]	[ % ]
Ludesch	4	-	-	-	-	-	-	4	100
Lustenau	9	-	-	-	-	2	20	7	80
Mäder	10	5	47	-	-	4	35	2	18
Meiningen	9	0	6	-	-	0	5	8	89
Mellau	1	-	-	-	-	0	7	1	93
Mittelberg	3	-	-	-	-	-	-	3	100
Möggers	5	-	-	-	-	-	-	5	100
Nenzing	11	1	8	-	-	2	14	8	77
Nüziders	10	-	-	-	-	1	15	8	85
Raggal	0	-	-	-	-	-	-	0	100
Rankweil	67	21	32	-	-	-	-	45	68
Reuthe	0	-	-	-	-	-	-	0	100
Riefensberg	0	0	100	-	-	-	-	-	-
Röns	0	-	-	-	-	-	-	0	100
Röthis	3	-	-	-	-	0	3	3	97
St. Anton	2	-	-	-	-	1	70	0	30
St. Gallenkirch	3	-	-	-	-	0	6	3	94
St. Gerold	-	-	-	-	-	-	-	-	-
Satteins	4	0	1	-	-	0	13	3	86
Schlins	2	-	-	-	-	-	-	2	100
Schnepfau	1	-	-	-	-	0	15	1	85
Schnifis	-	-	-	-	-	-	-	-	-
Schoppernau	4	-	-	-	-	0	4	4	96
Schröcken	0	-	-	-	-	0	100	-	-
Schruns	7	3	42	-	-	1	10	3	48
Schwarzach	12	0	1	-	-	10	82	2	17
Schwarzenberg	1	-	-	-	-	0	42	1	58
Sibratsgfall	2	-	-	-	-	1	81	0	19
Silbertal	1	-	-	-	-	-	-	1	100
Sonntag	1	-	-	-	-	-	-	1	100
Stallehr	3	-	-	-	-	-	-	3	100
Sulz	7	-	-	-	-	5	65	2	35
Sulzberg	2	1	55	-	-	-	-	1	45
Thüringen	5	0	5	-	-	1	14	4	80
Thüringerberg	2	1	23	-	-	-	-	2	77
Tschagguns	8	-	-	-	-	0	2	8	98
Übersaxen	0	-	-	-	-	-	-	0	100
Vandans	7	-	-	-	-	1	9	7	91
Viktorsberg	1	-	-	-	-	-	-	1	100
Warth	0	-	-	-	-	0	100	-	-
Weiler	3	-	-	-	-	0	1	3	99
Wolfurt	35	17	49	0	1	0	0	17	50
Zwischenwasser	12	-	-	-	-	7	57	5	43

(ohne Vorbehaltsfläche; Widmungsstand jeweils Jahresbeginn)

Info: Bauerwartungsflächen = (BB)+(BK)+(BM)+(BW) [ohne V-BEF] (v20230220korr20231122)



1999 – 2022 Entwicklung

## Entwicklung Bauflächen und Bauerwartungsflächen 1999 – 2022

	1999 [ ha ]	2002 [ ha ]	2004 [ ha ]	2006 [ ha ]	2008 [ ha ]	2010 [ ha ]	2012 [ ha ]
Vorarlberg	11.450	11.532	11.579	11.627	11.685	11.732	11.801
Bezirk Bludenz	2.067	2.093	2.104	2.109	2.130	2.150	2.181
Bezirk Bregenz	3.442	3.520	3.563	3.589	3.611	3.632	3.651
Bezirk Dornbirn	2.246	2.250	2.263	2.270	2.283	2.290	2.308
Bezirk Feldkirch	3.694	3.669	3.648	3.661	3.660	3.661	3.662
<b>Gemeinden</b>							
Alberschwende	86	87	91	94	94	95	96
Altach	216	217	217	217	217	217	217
Andelsbuch	45	55	56	57	58	59	60
Au	63	65	67	68	69	69	71
Bartholomäberg	74	75	73	74	75	76	77
Bezau	58	63	63	64	64	64	65
Bildstein	20	17	18	18	18	18	19
Bizau	24	24	25	26	28	28	29
Blons	5	5	5	6	6	6	6
Bludenz	340	341	340	340	339	340	340
Bludesch	75	75	75	75	76	75	75
Brand	27	30	30	31	32	32	34
Bregenz	341	347	344	344	345	349	351
Buch	15	15	15	16	16	16	16
Bürs	122	122	122	106	106	107	107
Bürserberg	50	46	48	48	49	51	48
Dalaas	47	51	52	53	52	53	53
Damüls	18	18	17	17	17	17	17
Doren	23	25	26	26	26	26	26
Dornbirn	1.162	1.162	1.173	1.175	1.178	1.184	1.187
Düns	13	13	16	16	16	16	16
Dünserberg	5	5	5	5	5	5	5
Egg	112	114	116	117	119	120	121
Eichenberg	11	11	12	12	13	13	13
Feldkirch	916	909	903	903	905	904	904
Fontanella	9	9	10	10	10	11	11
Frastanz	236	235	231	231	231	232	233
Fraxern	21	21	24	24	24	24	24
Fußbach	133	137	143	144	144	146	147
Gaißau	83	83	83	83	83	84	83
Gaschurn	61	61	60	61	61	62	78
Göfis	165	155	155	153	153	150	148
Götzis	340	341	341	339	339	339	339
Hard	385	387	392	394	394	394	395
Hittisau	39	41	42	44	47	48	48
Höchst	306	321	321	321	321	321	319
Hörbranz	153	161	165	168	169	171	171
Hohenems	460	460	461	459	469	470	470
Hohenweiler	32	33	33	34	34	35	35
Innerbraz	29	29	30	31	31	32	32
Kennelbach	43	43	44	44	44	45	46
Klaus	170	164	165	165	158	158	158
Klösterle	27	28	28	28	28	28	29
Koblach	211	209	209	210	210	210	210
Krumbach	28	29	29	30	31	32	33
Langen	41	44	44	45	45	46	46
Langenegg	28	31	31	32	32	34	34
Laterns	28	28	28	28	29	29	29

	1999 [ ha ]	2002 [ ha ]	2004 [ ha ]	2006 [ ha ]	2008 [ ha ]	2010 [ ha ]	2012 [ ha ]
Lauterach	277	282	290	291	292	295	297
Lech	88	88	88	88	89	88	89
Lingenau	32	34	34	35	36	36	37
Lochau	141	140	139	139	140	141	141
Lorüns	19	20	20	20	20	20	20
Ludesch	107	111	109	111	111	113	113
Lustenau	624	627	629	635	636	637	652
Mäder	138	129	129	129	130	130	128
Meiningen	100	107	105	105	105	106	107
Mellau	48	49	49	50	50	51	51
Mittelberg	120	121	124	124	124	124	124
Möggers	29	28	28	28	28	29	29
Nenzing	220	224	233	233	241	242	243
Nüziders	187	191	192	193	194	196	197
Raggal	27	21	20	20	21	21	21
Rankweil	463	463	463	473	472	472	472
Reuthe	30	31	31	31	32	33	33
Riefensberg	22	23	24	24	24	25	25
Röns	12	13	13	13	13	14	14
Röthis	97	97	97	97	97	97	97
St. Anton	19	19	19	20	21	21	21
St. Gallenkirch	88	93	93	96	97	98	102
St. Gerold	7	6	7	7	7	7	7
Satteins	91	90	90	90	90	90	91
Schlins	87	91	91	91	95	94	94
Schnepfau	15	16	16	17	17	17	18
Schnifis	21	23	23	24	24	25	25
Schoppernau	39	39	41	41	41	41	42
Schröcken	7	7	8	8	8	9	10
Schruns	120	120	119	121	122	122	122
Schwarzach	143	146	146	146	146	146	146
Schwarzenberg	61	62	65	66	66	67	68
Sibratsqfall	22	21	21	21	22	22	23
Silbertal	17	18	18	18	19	19	20
Sonntag	14	13	13	14	14	14	14
Stallehr	16	18	18	19	22	22	22
Sulz	98	95	99	99	99	99	99
Sulzberg	36	37	37	38	39	40	41
Thüringen	76	79	79	80	80	83	83
Thüringerberg	20	20	20	21	21	21	22
Tschagguns	79	79	76	77	79	82	83
Übersaxen	27	25	25	25	25	25	25
Vandans	99	100	106	107	108	109	110
Viktorsberg	11	11	11	11	12	12	13
Warth	10	10	10	10	10	10	10
Weiler	110	110	92	92	92	92	92
Wolfurt	321	322	322	324	324	315	315
Zwischenwasser	118	117	119	119	120	120	121

	2014	2016	2018	2020	2022	1999 – 2022	
	[ ha ]	[ ha ]	[ ha ]	[ ha ]	[ ha ]	[ ha ]	[ % ]
Vorarlberg	11.854	11.899	11.937	11.979	12.018	568	5 %
Bezirk Bludenz	2.195	2.206	2.219	2.230	2.247	179	9 %
Bezirk Bregenz	3.673	3.692	3.712	3.725	3.742	300	9 %
Bezirk Dornbirn	2.311	2.322	2.328	2.344	2.346	100	4 %
Bezirk Feldkirch	3.675	3.678	3.678	3.680	3.683	-11	0 %
<b>Gemeinden</b>							
Alberschwende	97	98	99	99	100	14	16 %
Altach	217	217	218	218	218	1	1 %
Andelsbuch	61	62	63	66	67	21	47 %
Au	72	72	73	73	74	10	16 %
Bartholomäberg	77	77	77	77	77	4	5 %
Bezau	66	66	66	66	67	9	16 %
Bildstein	20	20	21	21	21	1	5 %
Bizau	28	29	29	30	30	6	25 %
Blons	6	7	7	7	8	3	75 %
Bludenz	340	340	340	341	341	2	0 %
Bludesch	77	77	78	79	79	5	6 %
Brand	35	36	37	38	38	11	40 %
Bregenz	352	355	356	356	356	15	4 %
Buch	16	16	16	16	16	2	11 %
Bürs	107	107	107	107	107	-15	-12 %
Bürserberg	48	49	49	49	50	-0	0 %
Dalaas	54	54	56	57	58	11	23 %
Damüls	17	17	17	17	17	-0	-3 %
Doren	27	27	30	30	31	7	32 %
Dornbirn	1.190	1.199	1.200	1.205	1.206	44	4 %
Düns	16	16	16	16	16	3	25 %
Dünserberg	5	5	5	5	5	0	2 %
Egg	121	123	125	126	127	15	13 %
Eichenberg	13	13	14	14	14	2	20 %
Feldkirch	905	905	902	902	903	-14	-1 %
Fontanella	12	13	13	14	14	6	67 %
Frastanz	233	234	235	236	236	0	0 %
Fraxern	25	25	25	25	25	5	22 %
Fußbach	148	148	149	149	153	21	16 %
Gaißau	83	83	83	83	84	1	1 %
Gaschurn	78	79	79	80	81	20	33 %
Göfis	148	148	148	148	148	-17	-10 %
Götzis	339	339	339	339	339	-1	0 %
Hard	395	395	396	395	395	10	3 %
Hittisau	50	50	50	51	51	12	29 %
Höchst	320	320	320	320	319	13	4 %
Hörbranz	173	175	176	176	177	23	15 %
Hohenems	469	469	474	483	484	24	5 %
Hohenweiler	35	35	35	36	36	4	11 %
Innerbraz	32	32	33	33	34	5	18 %
Kennelbach	46	46	46	46	46	3	7 %
Klaus	159	159	159	160	160	-10	-6 %
Klösterle	29	29	30	30	30	3	10 %
Koblach	216	217	217	216	216	5	2 %
Krumbach	33	33	33	34	36	8	30 %
Langen	47	47	47	48	49	7	18 %
Langenegg	36	36	36	36	37	9	31 %
Laterns	29	29	30	30	30	2	6 %



	2014	2016	2018	2020	2022	1999 – 2022	
	[ ha ]	[ ha ]	[ ha ]	[ ha ]	[ ha ]	[ ha ]	[ % ]
Lauterach	297	299	301	301	302	25	9 %
Lech	89	89	89	89	89	1	1 %
Lingenau	39	39	40	40	40	8	27 %
Lochau	141	142	142	142	142	1	1 %
Lorüns	20	20	20	20	20	1	3 %
Ludesch	114	114	115	116	117	10	9 %
Lustenau	652	654	654	656	657	33	5 %
Mäder	129	129	128	128	128	-10	-7 %
Meiningen	107	107	108	108	108	8	8 %
Mellau	52	53	53	53	53	5	11 %
Mittelberg	125	127	127	127	127	7	6 %
Möggers	28	28	28	28	28	-1	-5 %
Nenzing	245	247	248	249	258	38	17 %
Nüziders	197	198	199	196	196	9	5 %
Raggal	20	21	21	21	22	-5	-18 %
Rankweil	472	473	473	472	472	9	2 %
Reuthe	33	34	34	34	35	4	14 %
Riefensberg	26	27	27	28	28	7	30 %
Röns	14	14	14	15	15	3	21 %
Röthis	97	97	97	97	97	0	0 %
St. Anton	22	22	22	22	22	3	16 %
St. Gallenkirch	106	107	108	109	110	22	25 %
St. Gerold	7	8	8	8	9	2	25 %
Satteins	91	91	91	92	92	1	1 %
Schlins	94	94	95	95	95	8	9 %
Schnepfau	18	18	19	19	19	4	27 %
Schnifis	26	26	26	26	26	5	25 %
Schoppernau	42	42	42	43	43	4	10 %
Schröcken	11	11	11	11	12	5	74 %
Schruns	124	124	125	126	126	7	5 %
Schwarzach	146	147	146	147	147	4	3 %
Schwarzenberg	69	69	70	71	71	10	17 %
Sibratsqfall	23	23	23	23	23	1	7 %
Silbertal	20	20	21	21	21	4	21 %
Sonntag	14	15	16	16	17	3	18 %
Stallehr	22	22	22	22	22	6	41 %
Sulz	101	101	101	101	101	2	2 %
Sulzberg	42	42	42	42	43	7	20 %
Thüringen	83	83	84	84	84	8	11 %
Thüringerberg	22	22	20	20	21	0	2 %
Tschagguns	83	84	84	84	83	4	5 %
Übersaxen	25	25	25	25	25	-2	-6 %
Vandans	110	111	111	112	113	15	15 %
Viktorsberg	13	13	13	14	14	3	27 %
Warth	10	10	10	11	11	1	13 %
Weiler	92	92	92	92	92	-18	-16 %
Wolfurt	315	315	315	315	315	-6	-2 %
Zwischenwasser	121	122	122	122	123	5	4 %

(ohne Vorbehaltsfläche; Widmungsstand jeweils Jahresbeginn)

Info: Gesamt = BFL + BEF; BFL = BB+BK+BM+BW+BW-R [ohne V-BFL]; BEF = (BB)+(BK)+(BM)+(BW) [ohne V-BEF] (v20230220)

## Entwicklung Bauflächen 1999 – 2022

	1999 [ ha ]	2002 [ ha ]	2004 [ ha ]	2006 [ ha ]	2008 [ ha ]	2010 [ ha ]	2012 [ ha ]
Vorarlberg	10.530	10.732	10.835	10.894	10.987	11.070	11.159
Bezirk Bludenz	1.904	1.947	1.968	1.982	2.005	2.029	2.060
Bezirk Bregenz	3.160	3.247	3.307	3.341	3.374	3.405	3.431
Bezirk Dornbirn	2.126	2.161	2.180	2.188	2.210	2.222	2.237
Bezirk Feldkirch	3.340	3.376	3.381	3.384	3.398	3.414	3.431
<b>Gemeinden</b>							
Alberschwende	81	83	85	88	90	91	92
Altach	204	212	212	214	214	214	214
Andelsbuch	44	54	55	56	57	57	58
Au	61	62	63	64	65	66	67
Bartholomäberg	66	67	66	68	69	70	70
Bezau	53	58	58	59	60	60	61
Bildstein	17	14	15	15	15	16	16
Bizau	22	22	23	24	25	25	26
Blons	4	4	4	5	5	5	5
Bludenz	328	330	330	329	329	330	330
Bludesch	72	72	72	72	73	73	73
Brand	22	23	24	25	28	28	30
Bregenz	334	340	338	341	341	345	349
Buch	14	14	15	15	15	15	15
Bürs	98	99	99	92	92	93	93
Bürserberg	32	40	44	43	44	46	47
Dalaas	46	50	50	51	50	51	51
Damüls	18	18	16	16	17	17	17
Doren	22	24	24	24	25	25	25
Dornbirn	1.052	1.085	1.099	1.106	1.117	1.125	1.129
Düns	13	13	13	13	14	14	14
Dünserberg	5	4	4	4	4	4	5
Egg	108	110	112	113	114	116	117
Eichenberg	11	10	11	11	12	12	12
Feldkirch	872	878	875	876	877	877	883
Fontanella	9	9	9	10	10	11	11
Frastanz	227	227	218	220	220	222	224
Fraxern	21	21	22	22	22	22	23
Fußbach	126	131	137	137	138	138	139
Gaißau	67	67	68	68	70	71	73
Gaschurn	59	59	59	59	60	61	74
Göfis	138	143	146	145	145	143	140
Götzis	317	321	325	323	323	326	328
Hard	343	345	351	358	362	364	365
Hittisau	39	41	42	44	47	48	48
Höchst	273	278	278	280	281	281	279
Hörbranz	150	158	163	164	165	166	167
Hohenems	460	458	459	455	465	465	465
Hohenweiler	32	33	33	34	34	34	35
Innerbraz	29	29	30	31	31	32	32
Kennelbach	42	43	43	44	44	44	45
Klaus	152	154	155	155	149	150	150
Klösterle	27	28	28	28	28	28	29
Koblach	182	182	182	182	183	183	184
Krumbach	25	27	27	27	28	29	30
Langen	36	38	39	39	39	40	41
Langenegg	24	28	28	29	29	31	31
Laterns	28	28	28	28	29	29	29

	1999 [ ha ]	2002 [ ha ]	2004 [ ha ]	2006 [ ha ]	2008 [ ha ]	2010 [ ha ]	2012 [ ha ]
Lauterach	275	281	288	289	290	293	294
Lech	81	83	83	83	83	83	84
Lingenau	28	29	31	31	33	34	34
Lochau	125	125	130	130	131	133	134
Lorüns	19	20	20	20	20	20	20
Ludesch	99	104	104	106	106	108	109
Lustenau	615	619	621	628	629	632	642
Mäder	116	113	114	114	115	117	116
Meiningen	90	92	93	94	94	95	97
Mellau	47	48	49	49	50	50	51
Mittelberg	110	111	122	121	121	121	121
Möggers	21	20	20	20	20	21	21
Nenzing	196	202	217	219	227	230	231
Nüziders	174	177	180	181	182	185	186
Raggal	22	21	20	20	21	21	21
Rankweil	393	394	396	391	398	398	398
Reuthe	30	31	31	31	32	33	33
Riefensberg	21	23	23	23	23	24	24
Röns	11	12	12	13	13	13	13
Röthis	88	88	88	89	89	91	91
St. Anton	17	18	18	19	19	19	20
St. Gallenkirch	85	90	90	92	94	95	97
St. Gerold	7	6	7	7	7	7	7
Satteins	78	83	83	83	84	85	85
Schlins	77	83	83	83	87	91	91
Schnepfau	14	15	15	15	16	16	16
Schnifis	21	23	23	24	24	25	25
Schoppernau	34	34	35	36	36	36	37
Schröcken	7	7	8	8	8	8	10
Schruns	116	116	112	113	113	114	115
Schwarzach	124	127	128	129	132	132	133
Schwarzenberg	60	61	65	65	66	66	67
Sibratsqfall	20	19	19	20	20	21	21
Silbertal	17	17	16	17	18	18	19
Sonntag	13	12	13	13	13	13	14
Stallehr	14	15	15	16	19	19	19
Sulz	86	83	86	87	88	88	88
Sulzberg	34	35	35	36	37	39	40
Thüringen	71	71	72	73	73	76	76
Thüringerberg	18	18	19	19	19	19	19
Tschagguns	70	71	68	69	70	73	75
Übersaxen	26	23	23	23	23	23	25
Vandans	94	96	99	100	100	102	102
Viktorsberg	11	11	11	11	11	11	12
Warth	10	10	10	10	10	10	10
Weiler	84	84	85	86	86	88	88
Wolfurt	259	273	274	276	278	276	277
Zwischenwasser	100	103	104	105	106	107	109

	2014	2016	2018	2020	2022	1999 – 2022	
	[ ha ]	[ ha ]	[ ha ]	[ ha ]	[ ha ]	[ ha ]	[ % ]
Vorarlberg	11.232	11.302	11.364	11.426	11.478	948	9 %
Bezirk Bludenz	2.079	2.090	2.105	2.118	2.138	233	12 %
Bezirk Bregenz	3.459	3.481	3.506	3.525	3.549	389	12 %
Bezirk Dornbirn	2.242	2.266	2.277	2.296	2.299	173	8 %
Bezirk Feldkirch	3.452	3.465	3.475	3.488	3.493	153	5 %
<b>Gemeinden</b>							
Alberschwende	92	93	94	94	95	14	18 %
Altach	214	215	215	216	216	11	5 %
Andelsbuch	60	61	61	61	62	18	41 %
Au	68	68	69	70	70	9	14 %
Bartholomäberg	71	71	71	71	71	6	8 %
Bezau	62	62	62	62	63	10	20 %
Bildstein	17	18	19	19	19	2	12 %
Bizau	25	26	26	26	27	6	27 %
Blons	5	6	6	7	7	3	71 %
Bludenz	330	330	330	331	331	3	1 %
Bludesch	75	76	76	77	78	6	9 %
Brand	31	32	33	34	35	13	60 %
Bregenz	350	352	353	353	353	19	6 %
Buch	15	15	15	16	16	2	11 %
Bürs	93	93	94	95	95	-3	-3 %
Bürserberg	47	48	48	48	49	17	54 %
Dalaas	52	53	54	55	56	10	22 %
Damüls	17	17	17	17	17	-1	-4 %
Doren	25	25	28	28	29	7	33 %
Dornbirn	1.135	1.157	1.163	1.170	1.171	119	11 %
Düns	14	14	14	14	15	2	12 %
Dünserberg	5	5	5	5	5	-0	-8 %
Egg	118	119	121	121	123	14	13 %
Eichenberg	12	12	13	13	13	2	22 %
Feldkirch	884	884	884	884	885	13	1 %
Fontanella	12	12	13	14	14	5	63 %
Frastanz	225	225	226	227	227	-0	0 %
Fraxern	23	24	24	24	24	4	19 %
Fußbach	140	141	142	142	146	20	15 %
Gaißau	73	73	74	74	75	8	12 %
Gaschurn	75	75	75	76	77	18	31 %
Göfis	140	140	141	142	142	4	3 %
Götzis	329	329	329	329	329	12	4 %
Hard	367	367	369	372	373	31	9 %
Hittisau	50	50	50	51	51	11	29 %
Höchst	281	281	282	284	286	13	5 %
Hörbranz	169	171	172	172	172	22	15 %
Hohenems	465	465	470	479	479	20	4 %
Hohenweiler	35	35	35	36	36	3	11 %
Innerbraz	32	32	32	33	33	5	16 %
Kennelbach	46	46	46	46	46	4	9 %
Klaus	153	153	153	153	153	2	1 %
Klösterle	29	29	30	30	30	3	10 %
Koblach	190	193	193	197	197	16	9 %
Krumbach	30	31	31	32	35	10	38 %
Langen	41	42	43	44	45	9	24 %
Langenegg	33	33	33	34	34	9	38 %
Laterns	29	29	30	30	30	2	6 %

	2014	2016	2018	2020	2022	1999 – 2022	
	[ ha ]	[ ha ]	[ ha ]	[ ha ]	[ ha ]	[ ha ]	[ % ]
Lauterach	295	297	299	299	300	25	9 %
Lech	84	84	84	84	84	3	4 %
Lingenau	35	36	37	38	38	10	38 %
Lochau	134	136	136	136	136	11	9 %
Lorüns	20	19	19	19	19	0	1 %
Ludesch	109	109	111	112	113	14	14 %
Lustenau	643	645	645	647	648	34	6 %
Mäder	117	118	118	118	118	2	1 %
Meiningen	97	97	98	99	99	9	10 %
Mellau	52	52	52	52	53	6	12 %
Mittelberg	122	124	124	124	124	15	14 %
Möggers	20	22	22	23	23	2	10 %
Nenzing	233	235	236	238	247	51	26 %
Nüziders	187	188	189	186	187	13	8 %
Raggal	20	21	21	21	22	0	1 %
Rankweil	398	403	405	405	405	12	3 %
Reuthe	33	34	34	34	34	4	14 %
Riefensberg	25	26	26	28	28	7	34 %
Röns	13	14	14	14	14	3	24 %
Röthis	93	93	94	94	94	7	8 %
St. Anton	20	20	20	20	20	3	16 %
St. Gallenkirch	102	103	104	105	106	21	24 %
St. Gerold	7	8	8	8	9	2	25 %
Satteins	87	87	87	88	88	10	13 %
Schlins	91	91	92	92	92	16	20 %
Schnepfau	17	17	17	17	18	4	26 %
Schnifis	26	26	26	26	26	5	25 %
Schoppernau	38	38	38	38	39	5	15 %
Schröcken	11	11	11	11	12	5	71 %
Schruns	117	117	118	119	120	4	3 %
Schwarzach	133	134	134	135	135	10	8 %
Schwarzenberg	68	68	68	70	70	11	18 %
Sibratsqfall	21	21	21	21	21	1	6 %
Silbertal	19	19	19	20	20	4	21 %
Sonntag	14	15	15	15	16	3	21 %
Stallehr	19	20	20	20	20	5	38 %
Sulz	90	90	93	93	93	8	9 %
Sulzberg	40	40	40	40	41	7	21 %
Thüringen	77	77	79	79	79	9	13 %
Thüringerberg	19	20	18	18	19	0	0 %
Tschagguns	75	76	76	76	75	5	7 %
Übersaxen	25	25	25	25	25	-1	-3 %
Vandans	104	104	104	106	106	12	13 %
Viktorsberg	13	13	13	13	13	3	25 %
Warth	10	10	10	10	11	1	11 %
Weiler	88	88	88	89	89	5	6 %
Wolfurt	279	279	280	280	281	22	8 %
Zwischenwasser	109	109	110	110	111	11	11 %

(ohne Vorbehaltsfläche; Widmungsstand jeweils Jahresbeginn)

Info: BFL = BB +BK +BM +BW +BW-R (ohne: V-BFL) (v20230220)

## Entwicklung Bauerwartungsflächen 1999 – 2022

	1999 [ ha ]	2002 [ ha ]	2004 [ ha ]	2006 [ ha ]	2008 [ ha ]	2010 [ ha ]	2012 [ ha ]
Vorarlberg	920	800	744	733	698	662	642
Bezirk Bludenz	163	146	136	127	125	121	121
Bezirk Bregenz	282	273	256	248	238	226	220
Bezirk Dornbirn	120	89	84	81	73	68	71
Bezirk Feldkirch	354	293	267	277	262	247	231
Gemeinden							
Alberschwende	5	5	6	5	4	4	4
Altach	12	5	5	3	3	3	3
Andelsbuch	1	1	1	2	1	2	1
Au	2	3	4	4	4	3	4
Bartholomäberg	8	8	7	7	6	6	6
Bezau	5	5	5	5	5	4	4
Bildstein	3	2	3	3	3	3	3
Bizau	3	2	2	3	3	3	3
Blons	0	1	1	1	1	1	1
Bludenz	11	11	10	10	10	10	10
Bludesch	3	3	3	3	3	2	2
Brand	5	6	6	5	4	4	4
Bregenz	7	6	5	3	3	4	3
Buch	1	1	1	1	1	1	1
Bürs	24	23	23	14	14	14	14
Bürserberg	18	6	5	5	5	5	1
Dalaas	1	2	2	2	2	2	2
Damüls	-	-	0	0	0	0	0
Doren	1	2	2	2	2	2	2
Dornbirn	110	77	74	70	62	59	58
Düns	-	-	3	3	3	3	2
Dünserberg	0	1	1	1	1	1	1
Egg	4	4	4	4	5	4	4
Eichenberg	1	1	1	1	1	1	1
Feldkirch	44	31	29	28	28	28	21
Fontanella	-	-	0	0	0	0	0
Frastanz	8	8	12	11	11	10	9
Fraxern	0	0	2	1	1	1	1
Fußbach	6	6	6	6	6	8	8
Gaißau	17	15	15	15	14	12	11
Gaschurn	2	2	1	1	1	2	4
Göfis	27	12	9	9	9	8	7
Götzis	24	19	16	16	16	13	11
Hard	43	42	40	35	32	30	29
Hittisau	0	0	0	0	0	0	0
Höchst	33	43	43	41	41	40	39
Hörbranz	3	3	3	4	4	4	4
Hohenems	0	3	2	4	5	4	4
Hohenweiler	-	-	-	-	0	0	0
Innerbraz	-	-	-	0	0	0	0
Kennelbach	1	1	1	1	1	1	1
Klaus	18	10	10	10	9	8	8
Klösterle	-	-	-	-	-	-	-
Koblach	29	28	28	28	27	27	27
Krumbach	3	3	3	3	2	3	2
Langen	5	5	5	5	5	5	5
Langenegg	3	3	3	3	3	3	3
Laterns	-	-	-	-	-	-	-

	1999 [ ha ]	2002 [ ha ]	2004 [ ha ]	2006 [ ha ]	2008 [ ha ]	2010 [ ha ]	2012 [ ha ]
Lauterach	2	2	2	2	2	2	2
Lech	7	6	5	5	5	5	5
Lingenau	4	5	4	4	3	2	3
Lochau	16	15	9	9	9	8	7
Lorüns	-	-	-	-	-	-	-
Ludesch	8	8	5	5	5	5	5
Lustenau	10	9	8	7	7	5	9
Mäder	22	15	15	15	14	13	13
Meiningen	10	15	12	11	11	11	10
Mellau	1	1	1	1	1	1	1
Mittelberg	10	9	3	3	3	3	3
Möggers	9	8	8	8	8	8	8
Nenzing	24	22	15	15	14	13	12
Nüziders	14	14	12	12	12	11	11
Raggal	5	-	-	-	-	-	-
Rankweil	69	68	67	82	74	74	74
Reuthe	-	-	-	-	-	0	0
Riefensberg	1	1	1	1	1	1	1
Röns	1	1	1	1	1	1	1
Röthis	9	9	9	9	9	6	6
St. Anton	1	1	1	2	2	2	2
St. Gallenkirch	2	3	3	3	3	4	5
St. Gerold	-	-	-	-	-	-	-
Satteins	13	7	7	7	6	5	5
Schlins	10	8	8	8	7	3	3
Schnepfau	1	1	1	1	1	1	1
Schnifis	-	-	-	-	-	-	-
Schoppernau	6	5	5	5	5	5	5
Schröcken	-	-	-	-	-	0	0
Schruns	4	4	8	9	8	8	7
Schwarzach	19	20	18	17	14	14	14
Schwarzenberg	1	1	1	1	1	1	1
Sibratsqfall	1	1	1	1	1	1	2
Silbertal	1	1	1	1	1	1	1
Sonntag	1	1	1	1	1	0	0
Stallehr	1	3	3	3	3	3	3
Sulz	13	12	12	12	11	11	11
Sulzberg	2	2	2	2	2	2	2
Thüringen	6	7	7	7	7	6	6
Thüringerberg	2	2	2	2	2	2	3
Tschagguns	9	8	8	8	9	9	9
Übersaxen	1	2	2	2	2	2	0
Vandans	5	4	8	7	8	7	8
Viktorsberg	0	0	0	0	0	1	1
Warth	-	-	0	0	0	0	0
Weiler	26	25	6	6	6	4	4
Wolfurt	62	49	48	47	47	38	38
Zwischenwasser	18	14	14	14	14	14	13

	2014	2016	2018	2020	2022	1999 – 2022	
	[ ha ]	[ ha ]	[ ha ]	[ ha ]	[ ha ]	[ ha ]	[ % ]
Vorarlberg	622	596	573	553	540	-380	-41 %
Bezirk Bludenz	116	116	114	112	109	-54	-33 %
Bezirk Bregenz	215	211	206	200	194	-89	-31 %
Bezirk Dornbirn	69	56	51	49	48	-72	-60 %
Bezirk Feldkirch	223	214	203	192	190	-164	-46 %
<b>Gemeinden</b>							
Alberschwende	5	5	5	5	5	-1	-13 %
Altach	3	2	2	2	2	-10	-84 %
Andelsbuch	1	1	1	5	4	3	267 %
Au	4	4	4	3	3	2	81 %
Bartholomäberg	6	6	6	6	6	-2	-22 %
Bezau	4	4	4	4	4	-1	-22 %
Bildstein	2	2	2	2	2	-1	-34 %
Bizau	3	3	3	3	3	0	8 %
Blons	1	1	1	1	1	0	116 %
Bludenz	10	10	10	10	10	-1	-12 %
Bludesch	2	2	1	1	1	-2	-55 %
Brand	4	4	4	3	3	-2	-39 %
Bregenz	3	3	3	3	3	-4	-61 %
Buch	1	1	1	1	1	-0	0 %
Bürs	14	14	12	12	11	-12	-52 %
Bürserberg	1	1	1	1	1	-17	-94 %
Dalaas	2	2	2	2	2	1	58 %
Damüls	0	0	0	0	0	0	0 %
Doren	2	2	2	2	2	0	22 %
Dornbirn	55	42	37	35	35	-75	-68 %
Düns	2	2	2	2	2	2	0 %
Dünserberg	1	1	1	1	1	1	438 %
Egg	4	4	4	4	4	1	13 %
Eichenberg	1	1	1	1	1	0	1 %
Feldkirch	21	21	18	18	18	-27	-60 %
Fontanella	0	0	0	0	0	0	0 %
Frastanz	9	9	9	9	9	0	3 %
Fraxern	1	1	1	1	1	1	172 %
Fußbach	8	7	8	8	8	1	17 %
Gaißau	11	10	10	9	9	-7	-43 %
Gaschurn	4	4	4	4	4	2	113 %
Göfis	7	7	7	6	6	-21	-79 %
Götzis	11	11	11	11	11	-13	-55 %
Hard	28	28	26	23	22	-21	-49 %
Hittisau	0	0	0	0	0	0	93 %
Höchst	39	38	37	36	32	-1	-2 %
Hörbranz	4	4	4	4	4	1	31 %
Hohenems	4	4	4	4	4	4	1.313 %
Hohenweiler	0	0	0	0	0	0	0 %
Innerbraz	0	0	0	0	0	0	0 %
Kennelbach	1	1	1	1	1	-1	-54 %
Klaus	6	6	6	6	6	-12	-65 %
Klösterle	-	-	-	-	-	-	0 %
Koblach	26	24	24	18	18	-11	-37 %
Krumbach	2	2	2	2	2	-1	-41 %
Langen	5	5	5	4	4	-1	-23 %
Langenegg	3	3	3	3	3	-1	-19 %
Laterns	-	-	-	-	-	-	0 %



	2014	2016	2018	2020	2022	1999 – 2022	
	[ ha ]	[ ha ]	[ ha ]	[ ha ]	[ ha ]	[ ha ]	[ % ]
Lauterach	2	2	2	2	2	-1	-20 %
Lech	5	5	5	5	5	-2	-32 %
Lingenau	4	3	3	2	2	-2	-45 %
Lochau	7	7	7	6	6	-9	-59 %
Lorüns	-	0	0	0	0	0	0 %
Ludesch	5	5	5	4	4	-4	-49 %
Lustenau	9	9	9	9	9	-1	-10 %
Mäder	12	10	10	10	10	-11	-52 %
Meiningen	10	10	10	9	9	-2	-15 %
Mellau	1	1	1	1	1	-0	-37 %
Mittelberg	3	3	3	3	3	-7	-73 %
Möggers	7	6	6	5	5	-3	-40 %
Nenzing	12	12	12	11	11	-13	-54 %
Nüziders	10	10	10	10	10	-4	-30 %
Raggal	-	0	0	0	0	-5	-96 %
Rankweil	73	70	68	67	67	-3	-4 %
Reuthe	0	0	0	0	0	0	0 %
Riefensberg	0	0	0	0	0	-1	-71 %
Röns	1	1	1	1	0	-0	-29 %
Röthis	4	4	3	3	3	-6	-71 %
St. Anton	2	2	2	2	2	0	12 %
St. Gallenkirch	4	4	4	4	3	1	38 %
St. Gerold	-	-	-	-	-	-	0 %
Satteins	5	4	4	4	4	-9	-72 %
Schlins	3	3	3	3	2	-8	-77 %
Schnepfau	1	1	1	1	1	0	39 %
Schnifis	-	-	-	-	-	-	0 %
Schoppernau	5	5	5	4	4	-1	-22 %
Schröcken	0	0	0	0	0	0	0 %
Schruns	7	7	7	7	7	3	67 %
Schwarzach	13	13	12	12	12	-7	-36 %
Schwarzenberg	1	1	1	1	1	-0	-5 %
Sibratsqfall	2	2	2	2	2	0	17 %
Silbertal	1	1	1	1	1	0	24 %
Sonntag	0	0	1	1	1	-0	-22 %
Stallehr	3	3	3	3	3	1	75 %
Sulz	11	11	7	7	7	-5	-43 %
Sulzberg	2	2	2	2	2	0	14 %
Thüringen	6	6	6	6	5	-1	-10 %
Thüringerberg	3	3	3	2	2	0	24 %
Tschagguns	8	8	8	8	8	-1	-11 %
Übersaxen	0	0	0	0	0	-1	-87 %
Vandans	7	7	7	7	7	3	58 %
Viktorsberg	1	1	1	1	1	0	80 %
Warth	0	0	0	0	0	0	0 %
Weiler	4	3	3	3	3	-23	-90 %
Wolfurt	36	36	35	35	35	-27	-44 %
Zwischenwasser	13	13	12	12	12	-6	-35 %

(ohne Vorbehaltsfläche; Widmungsstand jeweils Jahresbeginn)

Info: BEF = (BB) +(BK) +(BM) +(BW) [ohne: V-BEF] (v20230220)



1999 – 2022 Veränderung

# Veränderung Bau- und Bauerwartungsflächen Voralberg 1999 – 2022

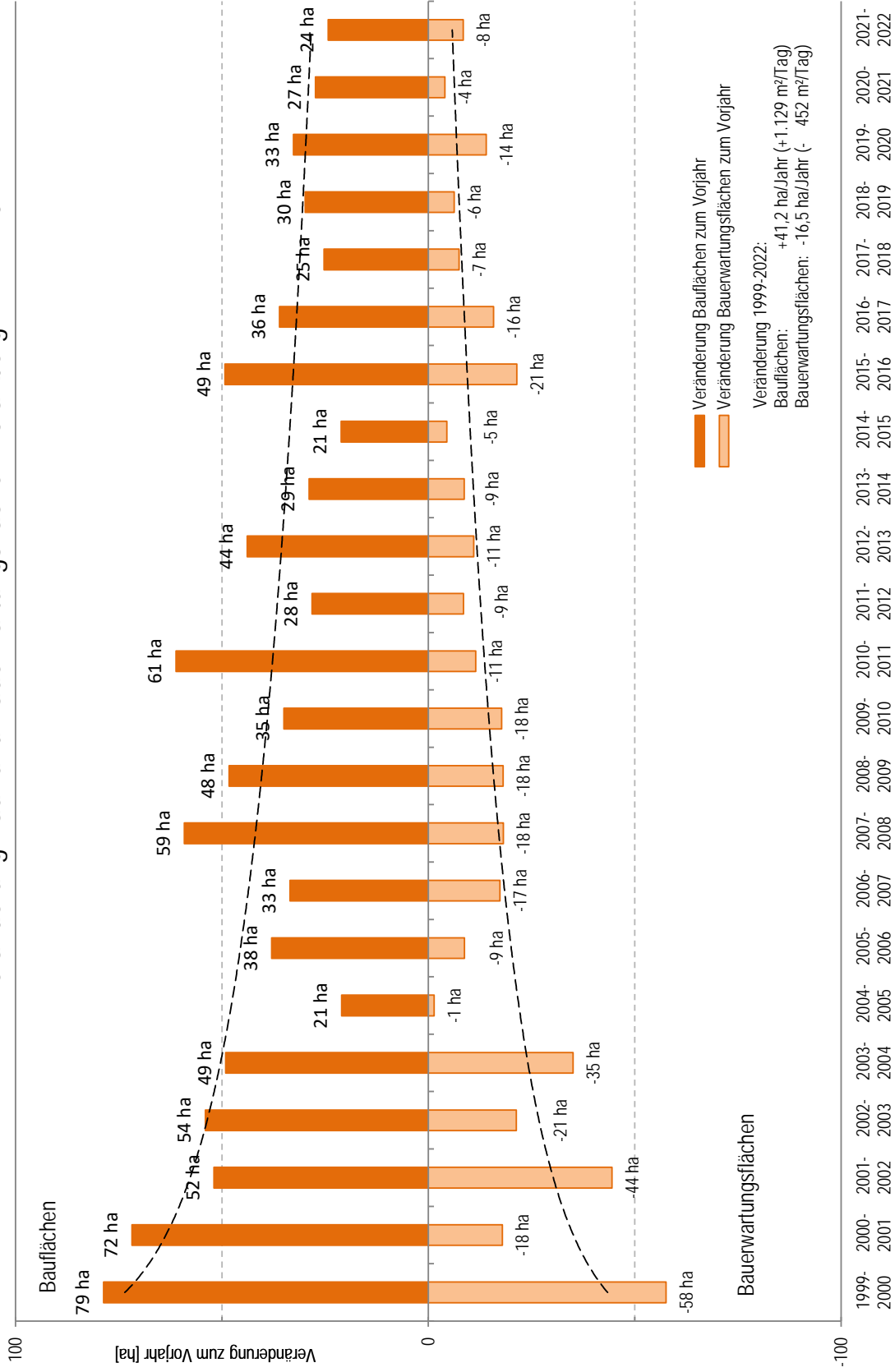

Info: BFL = BB+BK+BM+BW+BW-R [ohne V-BFL], BEF = (BB)+(BK)+(BM)+(BW) [ohne V-BEF]. Trendlinie = Logarithmisch (Excel) (v20230220)  
 (Widmungsstand jeweils Jahresbeginn)

# Veränderung Bauflächen und Bauerwartungsflächen Vorarlberg 1999 – 2022

Ausgang:

Jahresbeginn	Gesamt		
	[ ha ]	davon Bauflächen [ ha ]	davon Bauerwartungsflächen [ ha ]
1999	11.450	10.530	920
2000	11.471	10.608	862
2001	11.524	10.680	845
2002	11.532	10.732	800
2003	11.565	10.786	779
2004	11.579	10.835	744
2005	11.598	10.856	742
2006	11.627	10.894	733
2007	11.644	10.927	716
2008	11.685	10.987	698
2009	11.715	11.035	680
2010	11.732	11.070	662
2011	11.782	11.131	651
2012	11.801	11.159	642
2013	11.834	11.203	631
2014	11.854	11.232	622
2015	11.871	11.253	618
2016	11.899	11.302	596
2017	11.919	11.338	581
2018	11.937	11.364	573
2019	11.960	11.393	567
2020	11.979	11.426	553
2021	12.002	11.453	549
2022	12.018	11.478	540

Veränderung gegenüber Vorjahr

Jahresbeginn	in Hektar pro Jahr			in m² pro Tag		
	Gesamt [ ha/J ]	davon Bauflächen [ ha/J ]	davon Bauerwartungsflächen [ ha/J ]	Gesamt [ m²/T ]	davon Bauflächen [ m²/T ]	davon Bauerwartungsflächen [ m²/T ]
1999-2000	21	79	-58	577	2.155	-1.578
2000-2001	54	72	-18	1.472	1.961	-490
2001-2002	7	52	-44	204	1.423	-1.219
2002-2003	33	54	-21	895	1.480	-584
2003-2004	14	49	-35	384	1.345	-961
2004-2005	20	21	-1	536	574	-39
2005-2006	29	38	-9	800	1.039	-239
2006-2007	16	33	-17	442	917	-475
2007-2008	41	59	-18	1.122	1.619	-497
2008-2009	30	48	-18	824	1.319	-495
2009-2010	17	35	-18	473	959	-486
2010-2011	50	61	-11	1.361	1.675	-314
2011-2012	20	28	-9	538	772	-234
2012-2013	33	44	-11	898	1.198	-301
2013-2014	20	29	-9	553	791	-238
2014-2015	17	21	-5	455	578	-123
2015-2016	28	49	-21	762	1.349	-588
2016-2017	20	36	-16	553	984	-432
2017-2018	18	25	-7	488	692	-204
2018-2019	24	30	-6	645	817	-172
2019-2020	19	33	-14	511	896	-385
2020-2021	23	27	-4	638	747	-109
2021-2022	16	24	-8	433	664	-231

Veränderung bezogen auf 1999 pro Jahr (langjähriges Mittel)

Jahresbeginn	in Hektar pro Jahr			in m² pro Tag		
	Gesamt [ ha/J ]	davon Bauflächen [ ha/J ]	davon Bauerwartungsflächen [ ha/J ]	Gesamt [ m²/T ]	davon Bauflächen [ m²/T ]	davon Bauerwartungsflächen [ m²/T ]
1999 – 2000	21	79	-58	577	2.155	-1.578
...	...	...	...	...	...	...
1999 – 2010	26	49	-23	703	1.345	-642
1999 – 2011	28	50	-22	757	1.372	-615
1999 – 2012	27	48	-21	741	1.326	-585
1999 – 2013	27	48	-21	752	1.317	-565
1999 – 2014	27	47	-20	739	1.282	-543
1999 – 2015	26	45	-19	721	1.238	-517
1999 – 2016	26	45	-19	723	1.244	-521
1999 – 2017	26	45	-19	714	1.230	-516
1999 – 2018	26	44	-18	702	1.202	-500
1999 – 2019	26	43	-18	699	1.182	-483
1999 – 2020	25	43	-17	690	1.169	-479
1999 – 2021	25	42	-17	688	1.150	-462
1999 – 2022	25	41	-17	677	1.129	-452

(ohne Vorbehaltsfläche; Widmungsstand jeweils Jahresbeginn)

Info: Gesamt = BFL + BEF; BFL = BB+BK+BM+BW+BW-R [ohne V-BFL]; BEF = (BB)+(BK)+(BM)+(BW) [ohne V-BEF] (v20230220)



## Erläuterungen

Rechtliche Grundlage ist das Raumplanungsgesetz (RPG), LGBl.Nr. 39/1996 i.d.F. LGBl.Nr. 4/2022.

### Flächenwidmungsplan

Der Flächenwidmungsplan ist ein Instrument der örtlichen Raumplanung und in den §§ 12 bis 27 RPG geregelt. Die Gemeindevertretung verordnet den Flächenwidmungsplan auf Basis der Raumplanungsziele nach § 2 und unter Abwägung der Interessen nach § 3 RPG im eigenen Wirkungsbereich der Gemeinde. Der Flächenwidmungsplan widmet das gesamte Gemeindegebiet entsprechend den erforderlichen Zwecken. Nach § 12 RPG sind in einem Flächenwidmungsplan grundsätzlich nur folgende Widmungskategorien zulässig:

- Bauflächen,
- Bauerwartungsflächen,
- Freiflächen und
- Verkehrsflächen.

Im Flächenwidmungsplan sind, soweit nicht besondere Widmungen festgelegt werden, die für Raumplanung bedeutsamen Gegebenheiten, wie Waldflächen, öffentliche Gewässer, bestehende und geplante Landes- und Bundesstraßen, Eisenbahnen, Flugplätze, bedeutende Versorgungs- und Entsorgungsanlagen, besonders geschützte Gebiete sowie durch Naturgefahren besonders gefährdete Gebiete ersichtlich zu machen (sogenannte Ersichtlichmachungen).

### Baufläche

Nach § 13 RPG dürfen im Flächenwidmungsplan als Bauflächen nur bereits bebaute Flächen und Flächen festgelegt werden, die sich aufgrund der natürlichen Verhältnisse für die Bebauung eignen und in absehbarer Zeit, längstens aber innert 7 Jahren, als Bauflächen benötigt werden und innerhalb dieser Frist erschlossen werden können. Bauflächen sind nach Erfordernis und Zweckmäßigkeit in Kern-, Wohn-, Misch- oder Betriebsgebiete zu unterteilen.

In Bauflächen (Grundwidmung) können besondere Flächen für Einkaufszentren (§ 15 RPG), besondere Flächen für sonstige Handelsbetriebe (§ 15a RPG), besondere Flächen für Ferienwohnungen (§ 16 RPG) sowie besondere Flächen für publikumsintensive Veranstaltungsstätten (§ 16b RPG) festgelegt werden; weiters können in Bauflächen (Grundwidmung) Vorbehaltsflächen (§ 20 RPG) festgelegt werden.

Die Gemeindevertretung hat gleichzeitig mit der Widmung eine vorerst lediglich ersichtlich zu machende Befristung und Folgewidmung festzulegen, wenn

- a) es sich um eine Neuwidmung als Baufläche oder Sondergebiet handelt, keine diese Fläche betreffende Vereinbarung nach § 38a Abs. 2 lit. a RPG vorliegt und im Falle einer Neuwidmung als Baufläche die Fläche für sich genommen aufgrund ihrer Größe, Form und Lage zu einer geordneten Bebauung geeignet ist; die Frist beträgt sieben Jahre; im Falle einer Neuwidmung als Baufläche ist ein Mindestmaß der baulichen Nutzung (§§ 28 Abs. 3 lit. b bzw. 31 Abs. 1 RPG) festzulegen; oder
- b) es sich um eine Änderung einer nach lit. a befristeten Widmung in eine andere Bauflächen- oder Sondergebietswidmung handelt und keine diese Fläche betreffende Vereinbarung nach § 38a Abs. 2 lit. a RPG vorliegt; lit. a gilt sinngemäß.

Die Gemeindevertretung hat gleichzeitig mit einer besonderen Widmung nach den §§ 15, 15a, 16 oder 16b RPG eine ersichtlich zu machende Befristung festzulegen, wenn keine diese Fläche betreffende Vereinbarung nach § 38a Abs. 2 lit. a RPG vorliegt; die Frist beträgt 7 Jahre.

### Bauerwartungsfläche

Bauerwartungsflächen dürfen seit der Raumplanungsgesetznovelle 2019 nur als Folgewidmung nach einer befristeten Bauflächen- / Sondergebietswidmung oder bei Umwidmungen nach § 23 Abs. 2 lit. a RPG (Verdichtungszone) festgelegt werden. Flächen, die gemäß § 13 Abs. 2 RPG als Bauflächen nicht geeignet sind, dürfen nicht als Bauerwartungsflächen gewidmet werden. Bauerwartungsflächen können in Kern-, Wohn-, Misch- oder Betriebsgebiete unterteilt werden. In Bauerwartungsflächen (Grundwidmung) können Vorbehaltsflächen (§ 20 RPG) festgelegt werden. Bauerwartungsflächen dürfen wie Landwirtschaftsgebiete (§ 18 Abs. 3 RPG) genutzt werden. Die Errichtung von Gebäuden und Anlagen für neue land- oder forstwirtschaftliche Betriebe ist jedoch nicht zulässig.

### Betriebsgebiet Kategorie I

Bauflächen- oder Bauerwartungsflächenkategorie des Flächenwidmungsplans einer Gemeinde: Betriebsgebiete der Kategorie I sind Gebiete, die für Betriebsanlagen bestimmt sind, die keine wesentlichen Störungen für die Umgebung des Betriebsgebiets verursachen. Im Betriebsgebiet Kategorie I ist die Errichtung von Wohnungen für die in Betrieben des betreffenden Gebiets Beschäftigten sowie von Gebäuden und Anlagen zulässig, die der Versorgung und den sozialen Bedürfnissen der in solchen Gebieten arbeitenden Bevölkerung dienen. Wenn dies nach den für die Raumplanung maßgeblichen Verhältnissen

erforderlich ist, können im Betriebsgebiet Kategorie I zum Zwecke der Sicherung geeigneter Flächen für Produktionsbetriebe Zonen festgelegt werden, in denen sind nicht zulässig

- a) Wohnungen, ausgenommen betriebsnotwendige Wohnungen für das Aufsichts- und Wartungspersonal, wenn diese in den Betrieb integriert sind, ODER
- b) Gebäude und Anlagen für Sport- und Freizeitzwecke ODER
- c) Gebäude und Anlagen für Zwecke des Handels, sofern der Handel nicht ausschließlich zum Weiterverkauf von Waren des nicht täglichen Bedarfs oder untergeordnet in Produktionsbetrieben zum Verkauf von Waren überwiegend eigener Produktion erfolgt.

#### **Betriebsgebiet Kategorie II**

Bauflächen- oder Bauerwartungsflächenkategorie des Flächenwidmungsplans einer Gemeinde: Betriebsgebiete der Kategorie II sind Gebiete, die vornehmlich für Betriebsanlagen, die im Betriebsgebiet Kategorie I nicht errichtet werden dürfen, bestimmt sind. In Betriebsgebieten Kategorie II dürfen nicht errichtet werden:

- a) Wohnungen, ausgenommen betriebsnotwendige Wohnungen für das Aufsichts- und Wartungspersonal, wenn diese in den Betrieb integriert sind,
- b) Gebäude und Anlagen für Sport- und Freizeitzwecke UND
- c) Gebäude und Anlagen für Zwecke des Handels, sofern der Handel nicht ausschließlich zum Weiterverkauf von Waren des nicht täglichen Bedarfs oder untergeordnet in Produktionsbetrieben zum Verkauf von Waren überwiegend eigener Produktion erfolgt

#### **Kerngebiet**

Bauflächen- oder Bauerwartungsflächenkategorie des Flächenwidmungsplans einer Gemeinde: Gebiete in zentraler innerörtlicher Lage, die vornehmlich für Gebäude für Verwaltung, Handel, Bildungs- und andere kulturelle und soziale Einrichtungen, sonstige Dienstleistungen und Wohnungen bestimmt sind. Andere Gebäude und Anlagen sind zulässig, wenn der Charakter als Kerngebiet nicht gestört wird.

#### **Mischgebiet**

Bauflächen- oder Bauerwartungsflächenkategorie des Flächenwidmungsplans einer Gemeinde: Gebiete, in denen Wohngebäude und sonstige Gebäude und Anlagen zulässig sind, die das Wohnen nicht wesentlich stören. In Mischgebieten

können Zonen festgelegt werden, in denen Gebäude und Anlagen für land- und forstwirtschaftliche Zwecke errichtet werden dürfen.

#### **Wohngebiet**

Bauflächen- oder Bauerwartungsflächenkategorie des Flächenwidmungsplans einer Gemeinde: Gebiete, die für Wohngebäude bestimmt sind. Andere Gebäude und Anlagen dürfen in Wohngebieten errichtet werden, wenn dadurch das Wohnen und auch sonst der Charakter als Wohngebiet nicht gestört werden.

#### **Freiflächen**

Alle Flächen, die nicht als Bauflächen, Bauerwartungsflächen oder Verkehrsflächen gewidmet sind, sind Freiflächen. Die Freiflächen sind nach Erfordernis und Zweckmäßigkeit als Landwirtschaftsgebiet, Sondergebiet oder Freihaltegebiet zu widmen. In Freiflächen (Grundwidmung) können Vorbehaltsflächen (§ 20 RPG) festgelegt werden.



# Verzeichnisse

## **Tabelle S. 5**

Bauflächen und Bauerwartungsflächen 2022 nach Widmungskategorien.

(= Gewidmete Bauflächen und Bauerwartungsflächen (ohne Vorbehaltsflächen) zu Jahresbeginn 2022 in Vorarlberg nach Widmungskategorien).

Quelle: Amt der Vorarlberger Landesregierung, Abt. Raumplanung und Baurecht (2022): „Flächenwidmung 2022. Bilanzen“. Materialien 2022 der Abteilung Raumplanung und Baurecht, Amt der Vorarlberger Landesregierung

## **Tabelle S. 7**

Bauflächen 2022 nach Widmungskategorien.

(= Gewidmete Bauflächen (ohne Vorbehaltsflächen) zu Jahresbeginn 2022 in Vorarlberg nach Widmungskategorien).

Quelle: Amt der Vorarlberger Landesregierung, Abt. Raumplanung und Baurecht, 2022: Flächenwidmung 2022. Bilanzen. Materialien 2022 der Abteilung Raumplanung und Baurecht, Amt der Vorarlberger Landesregierung

## **Tabelle S. 9**

Bauerwartungsflächen 2022 nach Widmungskategorien.

(= Gewidmete Bauerwartungsflächen (ohne Vorbehaltsflächen) zu Jahresbeginn 2022 in Vorarlberg nach Widmungskategorien).

Quelle: Amt der Vorarlberger Landesregierung, Abt. Raumplanung und Baurecht (2022): „Flächenwidmung 2022. Bilanzen“. Materialien 2022 der Abteilung Raumplanung und Baurecht, Amt der Vorarlberger Landesregierung

## **Tabelle S. 11**

Entwicklung Bauflächen und Bauerwartungsflächen 1999 – 2022.

(= Gewidmete Bauflächen (mit Roter Punktwidmung; ohne Vorbehaltsflächen) und Bauerwartungsflächen (ohne Vorbehaltsflächen) jeweils zu Jahresbeginn 1999 – 2022).

Quelle: Amt der Vorarlberger Landesregierung, Abt. Raumplanung und Baurecht (2022): „Flächenwidmung 2022. Bilanzen“. Materialien 2022 der Abteilung Raumplanung und Baurecht, Amt der Vorarlberger Landesregierung

## **Tabelle S. 15**

Entwicklung Bauflächen 1999 – 2022.

(= Gewidmete Bauflächen (mit Roter Punktwidmung; ohne Vorbehaltsflächen) jeweils zu Jahresbeginn 1999 – 2022).

Quelle: Amt der Vorarlberger Landesregierung, Abt. Raumplanung und Baurecht (2022): „Flächenwidmung 2022. Bilanzen“. Materialien 2022 der Abteilung Raumplanung und Baurecht, Amt der Vorarlberger Landesregierung

## **Tabelle S. 19**

Entwicklung Bauerwartungsflächen 1999 – 2022.

(= Gewidmete Bauerwartungsflächen (ohne Vorbehaltsflächen) jeweils zu Jahresbeginn 1999 – 2022).

Quelle: Amt der Vorarlberger Landesregierung, Abt. Raumplanung und Baurecht (2022): „Flächenwidmung 2022. Bilanzen“. Materialien 2022 der Abteilung Raumplanung und Baurecht, Amt der Vorarlberger Landesregierung

## **Abbildung S. 23**

Entwicklung Bau- und Bauerwartungsflächen Vorarlberg 1999 – 2022.

(= Gewidmete Bauflächen (mit Roter Punktwidmung; ohne Vorbehaltsflächen) und Bauerwartungsflächen (ohne Vorbehaltsflächen) jeweils zu Jahresbeginn 1999 – 2022).

Quelle: Amt der Vorarlberger Landesregierung, Abt. Raumplanung und Baurecht (2022): „Flächenwidmung 2022. Bilanzen“. Materialien 2022 der Abteilung Raumplanung und Baurecht, Amt der Vorarlberger Landesregierung

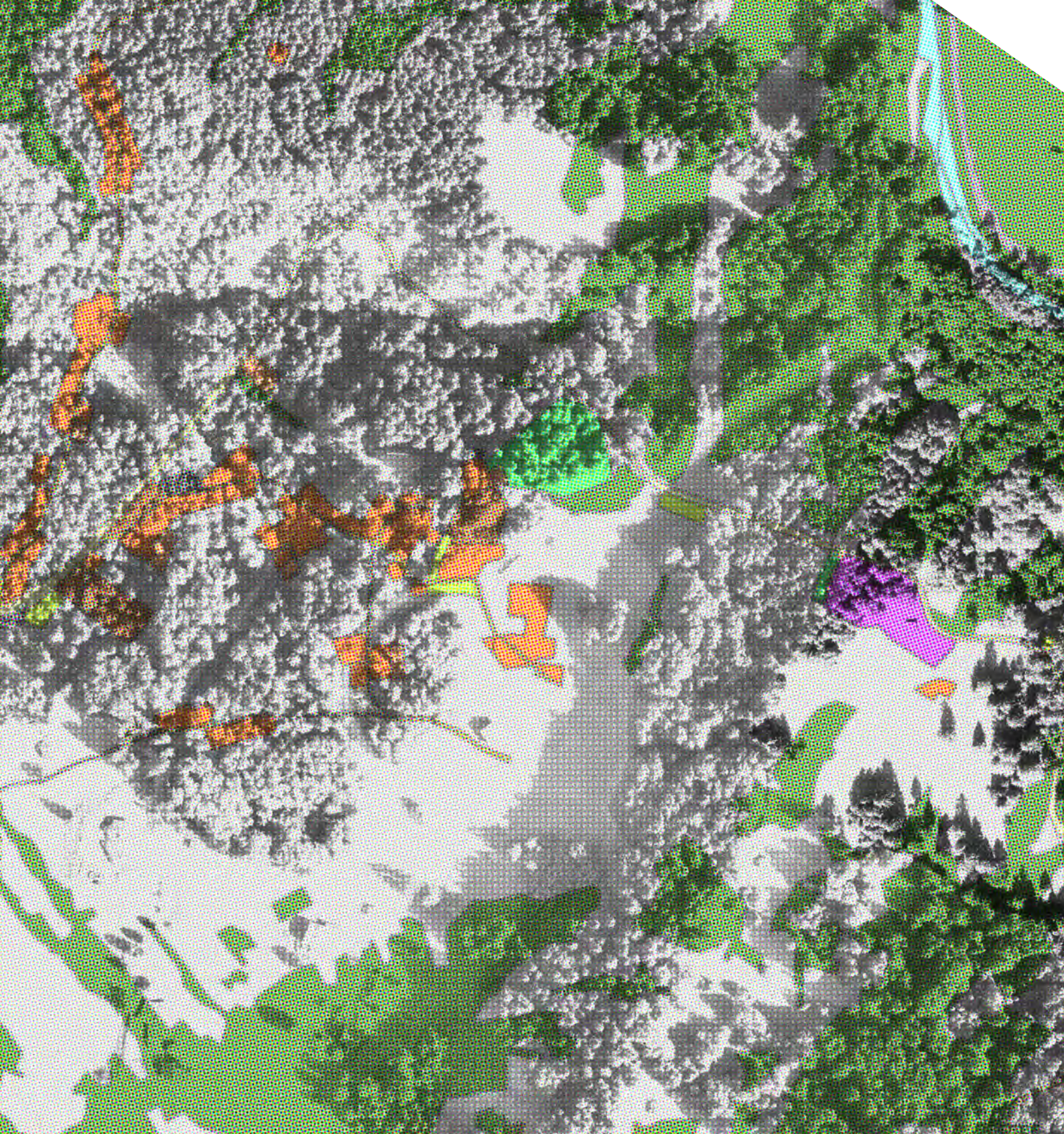

Amt der Vorarlberger Landesregierung  
Abteilung Raumplanung und Baurecht (VIIa)  
Landhaus, Römerstraße 15, 6901 Bregenz  
T +43 5574 511 27105  
raumplanung@vorarlberg.at  
[www.vorarlberg.at/raumplanung](http://www.vorarlberg.at/raumplanung)